

Communauté de Communes Loire Semène



Rapport annuel d'activité

Année 2021



février 2022

Loire Semène
Source d'avenir



	Page
- Présentation :	4
- Compétences :	6 à 10
- Instances de décision et de consultation :	11 à 21
- Personnel Intercommunal :	22 à 31
- Finances	
- Budget Général Compte Administratif :	33 à 36
- Budgets Annexes :	37 à 38
- Développement économique :	
- Zone d'activités :	40
- Immobilier d'entreprises :	40 à 41
- Projets en cours :	41 à 43
- Aides financières :	44
Aménagement du territoire, Environnement, Habitat, Tourisme :	
- Programme « Habiter mieux » :	46
- PCAET / TEPOS :	46 à 47
- Mobilités	47
- Office de Tourisme :	48 à 53
- Développement / Aménagement :	53 à 67
Bâtiments, Voiries, SIG :	
- Voiries, fleurissement, Balayage :	69 à 72
- Entretien patrimoine bâti :	72 à 74
- SIG, Matériel informatique, téléphonique :	75 à 77
- Etudes Qualité de l'air :	77 à 78
Cycle de l'eau :	
- Contrats territoriaux, Spanc, entretien des ZA :	80 à 85
- Transfert compétence adduction eau potable :	85 à 86
- Assainissement :	87 à 92
Culture :	
- Lecture publique :	94 à 121
- Education Artistique et Culturelle :	121 à 126
- Musée de la Faulx :	126 à 127
- Famille, Enfance, Jeunesse, Prévention, Délinquance :	
- Petite Enfance :	129 à 142
- Enfance :	143 à 158
- Périscolaire :	159 à 168
- CISPD :	
- Principales actions 2021 :	170 à 173
- Fourrière automobile :	174
- Communication :	176 à 201
- Commandes Publiques :	203 à 217

La Communauté de Communes « Loire et Semène » a été créée le 28 décembre 2000. Elle reprend le nom des deux cours d'eau qui la traversent.

La Communauté de Communes « Loire et Semène » est située au Nord Est de la Haute Loire. Elle regroupe 4 communes des cantons d'Aurec-sur-Loire et 3 communes des cantons des Deux Rivières et Vallées.

Elle s'étire sur 12 000 hectares et compte **20 787 habitants**.

Le siège se situe à La Séauve sur Semène, dans l'ancienne Abbaye cistercienne. Située à 22 kilomètres de Saint Etienne et à 10 kilomètres de Firminy, la Communauté de Communes s'inscrit dans la couronne périurbaine stéphanoise.

Elle se trouve à 56 kilomètres de sa capitale départementale (LE PUY EN VELAY) et à 160 kilomètres de sa capitale régionale (CLERMONT FERRAND.)

Population totale : recensement 2019

Aurec sur Loire :	⇒ 6 225 habitants	} 20 787
Saint Just Malmont :	⇒ 4 285 habitants	
Saint Didier en Velay :	⇒ 3 503 habitants	
Saint Ferréol d'Auroure :	⇒ 2 504 habitants	
Pont Salomon :	⇒ 1 932 habitants	
La Séauve sur Semène :	⇒ 1 500 habitants	
Saint Victor Malescours :	⇒ 838 habitants	

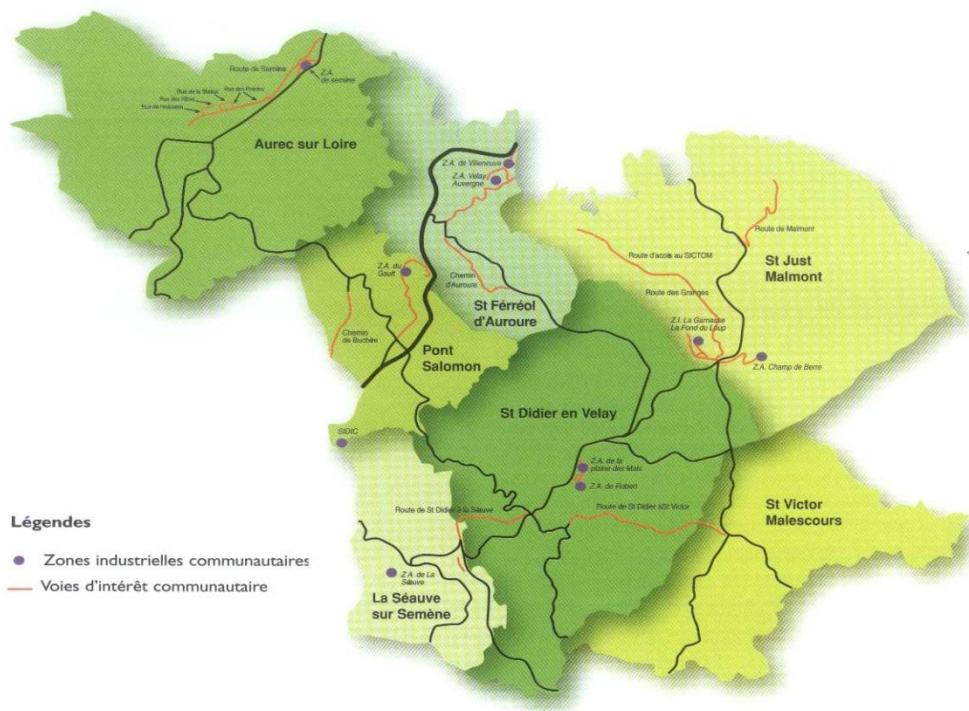

ADMINISTRATION GÉNÉRALE

1/ LES COMPETENCES OBLIGATOIRES

1.1 - Développement économique :

Actions de développement économique dans les conditions prévues à l'article L.4251-17 d Code Général des Collectivités Territoriales ; création, aménagement, entretien et gestion de zones d'activité industrielle, commerciale, tertiaire, artisanale, touristique, portuaire ou aéroportuaire ; politique locale du commerce et soutien aux activités commerciales d'intérêt communautaire, promotion du tourisme dont la création d'office de tourisme

Sont d'intérêt communautaire :

- *Adhésion à des organismes en lien avec le tourisme*
- *Office de Tourisme*
- *Réalisation, aménagement et gestion d'équipements touristiques présentant un intérêt structurant pour le territoire communautaire et/ou portant sur la valorisation du patrimoine tout en s'intégrant pleinement dans une offre touristique globale et durable*
- *Aides directes aux entreprises (commerces, artisanat...)*
- *Agriculture :*
 - *Accompagnement d'actions favorisant le développement des circuits courts*
 - *Lutte contre la grêle*
 - *Aide à la formation en vue de l'installation de jeunes agriculteurs*
 - *Aide à la formation concernant le développement de nouvelles pratiques notamment la conversion (agriculture biologique)*

1.2 – Aménagement de l'espace communautaire :

Aménagement de l'espace pour la conduite d'actions d'intérêts communautaire ; schéma de cohérence territorial (SCoT) et schéma de secteur ; plan local d'urbanisme, document d'urbanisme en tenant lieu et carte communale ;

Sont d'intérêt communautaire :

- *Schéma de cohérence territorial (SCoT)*
- *Aménagement d'aire de co-voiturage*
- *Instruction des autorisations relatives au droit des sols - Instruction pour le compte des communes des autorisations et actes relatifs à l'occupation du sol*
- *Création, développement et maintenance d'un système d'information géographique intercommunal (SIG)*

1.3 – Collecte et traitement des déchets ménagers et déchets assimilés

1.4 – Aménagement, entretien et gestion des aires d'accueil des gens du voyage et des terrains familiaux locatifs définis aux 1° à 3° du II de l'article 1er de la loi n° 2000-614 du 5 juillet 2000 relative à l'accueil et à l'habitat des gens du voyage

1.5 – Gestion des milieux aquatiques et prévention des inondations, dans les conditions prévues à l'article L.211-7 du Code de l'environnement (GEMAPI)

Sont d'intérêt communautaire :

- *Aménagement (restauration, aménagement et entretien des cours d'eau dans le cadre de procédures contractuelles opérationnelles et de procédures réparatrices des dommages occasionnés par des crues reconnues « catastrophe naturelle » : financement des structures animatrices, études, travaux relatifs au lit mineur, aux berges, à la ripisylve et aux ouvrages de franchissement piscicoles) et gestion des cours d'eau.*

1.6 – Assainissement

1.7 – Eau

2 / LES COMPETENCES OPTIONNELLES

2.1 – Construction, aménagement, entretien et gestion d'équipements culturels et sportifs d'intérêts communautaire et d'équipements de l'enseignement pré-élémentaire et élémentaire d'intérêt communautaire

Sont d'intérêt communautaire :

- *les tennis couverts d'Aurec sur Loire*
- *les bassins nautiques d'été de Saint Didier en Velay et d'Aurec sur Loire*
- *les terrains de football synthétiques de Saint Just Malmont et de Saint Ferréol d'Auroure*
- *le dojo communautaire de Pont Salomon,*
- *Création et réhabilitation, entretien, promotion des chemins de petite randonnée (PR), des circuits VTT labellisés et des espaces Trail*

2.2 – Création, aménagement et entretien de la voirie

Sont d'intérêt communautaire : telles que définies par les plans ci-annexés

- *la voie de la Séauve-sur-Semène à Saint Didier en Velay, de bourg à bourg puis de la piscine de Saint Didier en Velay à la RD23 à Saint Victor Malescours,*
- *Route de Buchères- De la RD45 à la limite communale avec la Chapelle d'Aurec,*
- *la route de Cotonas, RD500 au village de Malmont.*
- *la route de Fangeat, Rond-point des Grangers au CET du Combau*
- *la route d'Auroure, RD6 à Saint Ferréol d'Auroure à la RD6 à Auroure*
- *la route de Semène de la RD6 jusqu'au passage à niveau PN n° 49,*

- la voie du Pinay de la limite communale avec Firminy à la RD6 dans Saint Ferréol d'Auroure , puis la voie RD6 à Saint Ferréol d'Auroure jusqu'au carrefour avec la RD45 à Pont Salomon,
- les voies desservant exclusivement les zones aménagées par les collectivités en vue de l'implantation d'activités industrielles, artisanales ou commerciales,
- les voies internes à ces zones,
- le cheminement piéton reliant l'Aire Respirando – via la passerelle sur la Loire – au passage à niveau rive droite d'Aurec sur Loire

2.3 – – **Politique du logement et du cadre de vie**, politique du logement social d'intérêt communautaire et action, par des opérations d'intérêt communautaire, en faveur du logement des personnes défavorisées

Sont d'intérêt communautaire :

- *Mise en œuvre du dispositif Habiter Mieux.*
- *Aide à la création de logements sociaux par réhabilitation de logements anciens (hors bailleurs sociaux)*

2.4 – **Politique de la ville** : élaboration du diagnostic du territoire et définition des orientations du contrat de ville ; animation et coordination des dispositifs contractuels de développement urbain, de développement local et d'insertion économique et sociale ainsi que des dispositifs locaux de prévention de la délinquance ; programmes d'actions définis dans le contrat de ville

Sont d'intérêt communautaire :

- *Conseil intercommunal de sécurité et de prévention de la délinquance (CISPD) : Réflexion et mise en place d'actions dans le cadre des dispositifs territoriaux de sécurité et de coopération pour la prévention et la lutte contre la délinquance,*
- *Accompagnement et mise en œuvre de projets d'intérêt communautaire à définir ponctuellement par les conseils municipaux des communes-membres en matière d'accueil, d'information et d'orientation des jeunes de 18 à 25 ans : Adhésion à la mission locale de la Jeune Loire et ses Rivières,*
- *Développement d'espaces de vie sociale et de centres sociaux sur le territoire*

3 / LES COMPETENCES FACULTATIVES

3.1 – Politique Enfance et Jeunesse

Sont d'intérêt communautaire :

- *Mise en place des actions de gestion courante et d'équipements, dans le domaine de la petite enfance et de la jeunesse pour les 0 – 18 ans, à l'exclusion du temps scolaire, de la gestion de la restauration scolaire et de la gestion des transports scolaires,*
- *Participation financière à l'accueil des scolaires des établissements scolaires du 1er degré au Centre Aquatique l'Ozen, à l'exclusion du transport scolaire.*

3.2 – Etudes :

Mise en œuvre de toute étude relative aux compétences exercées ou ayant vocation à être exercées par la Communauté de Communes Loire et Semène

3.3 – Sécurité – Prévention :

Sont d'intérêt communautaire :

- *Contribution au fonctionnement du Service Départemental d'Incendie et de Secours (contingent d'incendie) sur l'ensemble du périmètre communautaire*
- *Création et gestion d'une fourrière automobile intercommunale.*

3.4 – Petit patrimoine rural non protégé : mise en valeur

Sont d'intérêt communautaire :

- *Aurec sur Loire : Lavoir des Ollagnières, Calvaire des Rameaux*
- *La Séauve sur Semène : Puits, Croix de Montbrison, Abreuvoir des Granges, Lavoir de l'école des Sœurs*
- *St Didier-en-Velay : Abreuvoir de Montméat, Croix de Jabry, Croix de Montméat, Croix de Chazelles, Lavoir du Crouzet*
- *Pont Salomon : Bacha de Cubrizoles, Lavoir de la Faulx, Bacha montée du Rochain*
- *Saint Ferréol d'Auroure : Calvaire Saint Ferréol, Croix des sœurs, Croix Route d'Auvergne, Passerelle du Gour de l'âne*
- *St Just Malmont : Lavoir de Malmont, Abreuvoir de la Roche, Croix du Petit Roure, Lavoir du Pêcher, Croix de Jurine, Croix de Lherbret, Calvaire, Bacha et Fontaine*
- *St Victor Malescours : Lavoir de la Mure, abreuvoir du bourg*

3.5 – Immeubles abritant des services de l'Etat

Sont d'intérêt communautaire :

- *Construction et gestion de nouveaux locaux de gendarmerie abritant l'ensemble des services et des logements,*

3.6 – Politique culturelle

Sont d'intérêt communautaire :

- *Patrimoine : Musée de la Vallée des Forges à Pont-Salomon, Espace muséal de la mémoire cistercienne et de l'histoire de l'évolution de la condition ouvrière au XIXème siècle à la Séauve-sur-Semène,*
- *Organisation d'évènements culturels : Études et actions visant à favoriser l'organisation et la diffusion d'évènements culturels : mise en place, gestion et organisation d'animations et d'une saison culturelle, promotion collective des diverses activités culturelles organisées par les communes,*
- *Enseignement musical*
- *Lecture publique : mise en place des actions de gestion courante et d'équipements.*

3.7 – Protection et mise en valeur de l’environnement

Sont d’intérêt communautaire :

- *Balayage des rues,*
- *Fourniture de plants pour le fleurissement des communes-membres,*
- *Mise en commun de moyens matériels et humains.*
- *L’animation et la concertation dans le domaine de la gestion et de la protection de la ressource en eau et des milieux aquatiques dans un sous-bassin ou un groupement de sous-bassins, ou dans un système aquifère, correspondant à une unité hydrographique*

Loire Semène

Les instances de décision

Le Conseil Communautaire est composé de 31 membres, conseillers municipaux des communes membres, dont le nombre est fonction de leur importance démographique :

- *Aurec sur Loire :* 8 membres
- *Saint Just Malmont :* 7 membres
- *Saint Didier en Velay :* 5 membres
- *Saint Ferréol d’Auroure :* 4 membres
- *Pont Salomon :* 3 membres
- *La Séauve sur Semène :* 2 membres
- *Saint Victor Malescours :* 2 membres

Le Conseil Communautaire règle par ses délibérations les affaires de la Communauté de Communes. Durant l’année 2021, il s’est réuni à 7 reprises.

Le Bureau :

Le bureau réunit le Président et les six Vice-Présidents de la Communauté de Communes. Le Bureau est délégué par le Conseil Communautaire pour traiter directement d’un certain nombre de questions concernant l’administration courante de la Communauté de Communes.

Durant l’année 2021, il s’est réuni à 30 reprises.

Le Conseil des Maires :

Le conseil des maires comprend l’ensemble des maires des communes membres de la communauté de communes. Peuvent participer aux réunions du conseil des maires les membres de la direction générale de la communauté de communes, les directeurs généraux des services des communes membres et les collaborateurs de cabinet.

Le conseil des maires a un rôle consultatif et se réunit au minimum une fois par an.

Durant l’année 2021, il s’est réuni 2 fois

Le Président :

Il assure l’administration courante de la Communauté de Communes et est délégué par le Conseil Communautaire pour prendre un certain nombre de décisions afin de faciliter le bon fonctionnement de l’administration.

Commissions de travail :

Les Commissions sont composées de conseillers Communautaires titulaires ou suppléants et représentent chacune des communes membres.

Elles travaillent sur tout projet intéressant la Communauté de Communes, mais n'ont qu'un rôle consultatif.

Les projets qu'elles examinent et pour lesquelles elles sont appelées à donner un avis, sont ensuite soumis au bureau et au Conseil Communautaire pour décision.

- La Commission Développement Economique : elle s'est réunie à deux reprises.
Président : M. GIRODET, Maire de St Just Malmont

Membres :

Aurec sur Loire	VIAL	Claude
Aurec sur Loire	HAURY	Pascal
Saint Just Malmont	FOULTIER	Marguerite
Saint Just Malmont	VINSON	Anne
Saint Didier en Velay	POINAS	Pascal
Saint Ferréol d'Auroure	BLANCHARD	Olivier
Pont Salomon	RABEYRIN	David
Pont Salomon	PEYRARD	Jean-Pierre
La Séauve sur Semène	MARCON	Bruno
La Séauve sur Semène	SANDRON	Christine
Saint Victor Malescours	ROYON	Elisabeth
Saint Victor Malescours	FAVARON	Jacques

- La Commission Aménagement du Territoire Environnement Habitat et Tourisme : elle s'est réunie à deux reprises
Vice-Président : M. VIAL, Maire d'Aurec sur Loire
Conseillère Communautaire déléguée : M. GINET

Membres :

Aurec sur Loire	ARNAUD	Sébastien
Aurec sur Loire	LEPROUST	Thierry
Saint Just Malmont	CHAUDIER	David
Saint Just Malmont	COSENTINO	Louis
Saint Didier en Velay	LEHMANN	Gwendoline

Saint Ferréol d'Auroure	BLANCHARD	Olivier
Saint Ferréol d'Auroure	CHEVALIER-DREVON	Jean-Pierre
Pont Salomon	ADJERIOU	Nadia
Pont Salomon	LAFONT	Yves
La Séauve sur Semène	SANDRON	Christine
La Séauve sur Semène	TENDILLE	Fabrice
Saint Victor Malescours	VALOUR	Philippe
Saint Victor Malescours	ROYON	Elisabeth

- La Commission Administration Générale : Finances - Mutualisation : elle s'est réunie à trois reprises.

Vice-Président : M. SALGADO, Maire de Saint-Didier-en-Velay

Membres :

Aurec sur Loire	HAURY	Pascal
Aurec sur Loire	ROUSSET	Laurent
Saint Just Malmont	PRADIER	Odile
Saint Just Malmont	SOUBEYRAN	Marie-Françoise
Saint Didier en Velay	DUFAURE DE CITRES	Bruno
Saint Ferréol d'Auroure	VILLEVIEILLE	Patricia
Pont Salomon	MARCEAU	François
Pont Salomon	SAUZET	Lucie
La Séauve sur Semène	MARCON	Bruno
La Séauve sur Semène	SANDRON	Christine
Saint Victor Malescours	TEYSSIER	Frédéric
Saint Victor Malescours	FAVARON	Jacques

- La Commission Culture et Patrimoine : elle s'est réunie une fois

Vice-Président : M. RIVET, Maire de Saint-Ferréol d'Auroure

Membres :

Aurec sur Loire	GOMEZ	Joëlle
Aurec sur Loire	GRANGER	Pauline
Saint Just Malmont	FOULTIER	Marguerite
Saint Just Malmont	PRADIER	Odile
Saint Didier en Velay	PAULLENARD	François
Saint Ferréol d'Auroure	BENABDESLAM	Lila
Pont Salomon	SAUZET	Lucie
Pont Salomon	LAFONT	Yves

La Séauve sur Semène	TENDILLE	Fabrice
La Séauve sur Semène	PEYRON	Béatrice
Saint Victor Malescours	VIAL-GAUVRIT	Michèle
Saint Victor Malescours	ODIN	Edwige

- La Commission Bâtiments, Voiries et SIG : elle s'est réunie trois fois
Vice-Président : M. DURIEUX, Représentant de la commune de Pont Salomon

Membres :

Aurec sur Loire	BOURGIE	Bernard
Aurec sur Loire	PAULET	Marcel
Saint Just Malmont	BUGNAZET	Joseph
Saint Just Malmont	MOLLE	André
Saint Didier en Velay	DURIEUX	Dominique
Saint Ferréol d'Auroure	ESCOFFIER	Guy
Pont Salomon	PEYRARD	Jean-Pierre
Pont Salomon	BREDOIRE	Nadine
La Séauve sur Semène	MARCON	Bruno
La Séauve sur Semène	DUTEL	Steve
Saint Victor Malescours	BROCARD	Béatrice
Saint Victor Malescours	TEYSSIER	Frédéric

- La Commission Cycle de l'eau : elle s'est réunie à deux reprises.
Vice-Président : M. BOMPUIS Maire de St Victor Malescours

Membres :

Aurec sur Loire	ARNAUD	Sébastien
Aurec sur Loire	BOURGIE	Bernard
Saint Just Malmont	BUGNAZET	Joseph
Saint Just Malmont	SALANON	Denis
Saint Didier en Velay	MANCINI	Marylène
Saint Ferréol d'Auroure	VALOUR	Paul-Henry
Pont Salomon	BROUSSARD	Daniel
Pont Salomon	CANO	Jean-Luc
La Séauve sur Semène	RISPAL	Michel
La Séauve sur Semène	MARCON	Bruno
Saint Victor Malescours	ROYON	Elisabeth
Saint Victor Malescours	SABOT	Norbert

- La Commission Famille-Jeunesse Prévention Délinquance : elle s'est réunie à trois reprises.

Vice-Président : M. MARCON, Maire de La Seauve-sur-Semene

Conseillère Communautaire déléguée Enfance-Petite Enfance : C. BONNEFOY

Conseillère Communautaire déléguée CISPD : Nathalie JOLIVET

Membres :

Aurec sur Loire	TEYSSIER	Florence
Aurec sur Loire	GRIMA	Laura
Saint Just Malmont	MARODON	Pamela
Saint Just Malmont	SALANON *	Denis
Saint Didier en Velay	BESSETTE	Agnès
Saint Didier en Velay	TARERAT *	Julie
Saint Ferréol d'Auroure	VILLEVIEILLE	Patricia
Saint Ferréol d'Auroure	DESCHAMPS	Angélique
Pont Salomon	ROURE	Lucie
Pont Salomon	COUDOUR	Cécile
La Séauve sur Semène	PEYRON	Béatrice
La Séauve sur Semène	LIOGIER	Jérôme
Saint Victor Malescours	DEVUN	Carole
Saint Victor Malescours	ODIN	Edwige

* En remplacement de Joel Aurouze depuis le 09/11/2021

* En remplacement de Madeleine Chabanole depuis le 30/03/2021

Représentations au sein de différentes instances

Les membres pour la commission d'appel d'offres sont :

TITULAIRES	SUPPLEANTS	INSTANCE
GIRODET Frédéric	RIVET Roland	Commission d'Appel d'Offres
VIAL Claude	MARCON Bruno	
DURIEUX Daniel	JOLIVET Nathalie	
BOMPUIS Yves	BONNEFOY Christine	
SALGADO Emmanuel	GINET Martine	

Les membres pour la commission de Délégation de Service Public :

TITULAIRES	SUPPLEANTS	INSTANCE
GIRODET Frédéric	RIVET Roland	Commission de Délégation de Service Public
VIAL Claude	MARCON Bruno	
DURIEUX Daniel	JOLIVET Nathalie	
BOMPUIS Yves	BONNEFOY Christine	
SALGADO Emmanuel	GINET Martine	

Le référent désigné pour l'association de gestion de l'action sociale des personnels des collectivités territoriales et de leurs établissements publics est :

TITULAIRE	INSTANCE
DURIEUX Daniel	CNAS

Les membres délégués désignés pour siéger au Pôle d'Equilibre Territorial et Rural sont :

TITULAIRES	SUPPLEANTS	INSTANCE
VIAL Claude	ADJERIOU Nadia	PETR Pays de la Jeune Loire
HAURY Pascal	MARCON Bruno	
ARNAUD Sébastien	ROYON Elisabeth	
GIRODET Frédéric		
PRADIER Odile		
GINET Martine		
RIVET Roland		
DURIEUX Daniel		
PEYRON Béatrice		
BOMPUIS Yves		

Les membres délégués désignés pour siéger au LEADER – GAL sont :

TITULAIRES	SUPPLEANT	INSTANCE
SALGADO Emmanuel	RIVET Roland	LEADER – GAL

Les membres délégués désignés pour siéger à la Commission SCOT (PETR) sont :

TITULAIRES	SUPPLEANT	INSTANCE
GINET Martine	MONDON Alain	Commission SCOT (PETR)
RIVET Roland		

Le référent désigné pour La Commission Départementale d'Aménagement Commercial est :

TITULAIRE	INSTANCE
GIRODET Frédéric	Commission Départementale d'Aménagement Commercial

Les membres délégués désignés pour siéger à la Commission locales d'Evaluation des Charges Transférées sont :

TITULAIRES	SUPPLEANTS	INSTANCE
Bernard BOURGIE	Sébastien ARNAUD	Commission locales d'Evaluation des Charges Transférées
Pascal HAURY		
André MOLLE	Louis COSENTINO	
Odile PRADIER		
Marylène MANCINI	Julie TARERAT	
Emmanuel SALGADO		
Roland RIVET	Jean Pierre CHEVALIER-DREVON	
Patricia VILEVIEILLE		
David RABEYRIN	Daniel DURIEUX	
Jean Pierre PEYRARD		
Bruno MARCON	Fabrice TENDILLE	
Christine SANDRON		
Yves BOMPUIS	Jacques FAVARON	
Elisabeth ROYON		

Les membres délégués désignés pour siéger à l'association des copropriétaires de l'Abbaye sont :

TITULAIRE	SUPPLEANT	INSTANCE
Jacques FAVARON	Daniel DURIEUX	Association des copropriétaires de l'abbaye

Le représentant désigné pour siéger au Comité pour l'Insertion Professionnelle de la Haute-Loire -CIPRO 43 est :

TITULAIRE	INSTANCE
MARCON Bruno	Comité pour Insertion Professionnelle (CIPRO 43)

Les membres délégués désignés pour siéger à la Commission Consultative de la SAFER sont :

TITULAIRE	SUPPLEANT	INSTANCE
Claude VIAL	Frédéric GIRODET	Commission Consultative de la SAFER

Les membres délégués désignés pour siéger à la Commission Intercommunale des Impôts Directs sont :

TITULAIRES	SUPPLEANTS	INSTANCE
HAURY Pascal	GEREY Jean-Pierre	Commission Intercommunale des Impôts Directs
VOCANSON Guy	VINSON Anne	
SOUBEYRAN Marie-Françoise	CHALAYER Pierre	
DUFAURE DE CITRES Bruno	REYNAUD Monique	
VILLEVIEILLE Patricia	PAULLENARD François	
ESCOFFIER Guy	CHEVALIER-DREVON Jean-Pierre	
COUDOUR Cécile	RIOCREUX Céline	
CHANEL MARIE Claude	PEYRARD Jean-Pierre	
RISPAL Michel	ADJERIOU Nadia	
FAVARON Jacques	BOMPUIS Yves	

Les membres délégués désignés pour siéger au Contrat Territorial Loire Affluent Vellave sont :

TITULAIRE	SUPPLEANT	INSTANCE
BOMPUIS Yves	ARNAUD Sébastien	Contrat Territorial Loire Affluent Vellave

Les membres désignés pour siéger aux instances mise en place par le Contrat de Rivière Ondaine sont :

TITULAIRE	SUPPLEANT	INSTANCE
Frédéric GIRODET	Yves BOMPUIS	Instances du Contrat de Rivière de l'Ondaine

Les membres désignés pour siéger aux instances mise en place par Contrat de rivière Ondaine: conférence d'entente intercommunale GEMAPI SEM sont :

TITULAIRES	INSTANCE
Yves BOMPUIS	Contrat de rivière Ondaine : conférence d'entente intercommunale GEMAPI SEM
Frédéric GIRODET	

Les membres désignés pour siéger aux instances mise en place par Contrat de rivière Ondaine CAO sont :

TITULAIRE	INSTANCE
Yves BOMPUIS	Contrat de rivière Ondaine CAO

Les membres désignés pour siéger aux instances mise en place par EPAGE Loire Lignon sont :

TITULAIRES	SUPPLEANTS	INSTANCE
Yves BOMPUIS	Claude VIAL	EPAGE Loire Lignon
Sébastien ARNAUD	Frédéric GIRODET	

Les membres désignés pour siéger au comité syndical du SICTOM Velay Pilat sont :

TITULAIRES	SUPPLEANTS	INSTANCE
Bernard BOURGIE	Sébastien ARNAUD	Comité Syndical du SICTOM
Elisabeth MOULIN-ROYON	Lucie VARILLON	
Frédéric GIRODET	Jean FOURNEL	
Joseph BUGNAZET	David CHAUDIER	
Sylvain BARRIER	Johanna MILLET	
Christian BLACHON	Bruno MOULIN	
Guy ESCOPIER	Patrice CLAPEYRON	
Bernard COLLIN	Christian BISSARDON	
Nadia ADJERIOU	Yves LAFONT	
Daniel DURIEUX	David RABEYRIN	
Fabrice TENDILLE	Béatrice PEYRON	
Patrice FRANCO	Marie-Claude CHANEL	
Elisabeth ROYON	Yves BOMPUIS	
Edwige ODIN	Frédéric TEISSIER	

Les membres désignés pour siéger au Syndicat des Eaux Loire Lignon – SPANC sont :

TITULAIRES	SUPPLEANTS	INSTANCE
Yves BOMPUIS Frédéric GIRODET	Daniel DURIEUX Roland RIVET	Syndicat des eaux Loire Lignon

Les membres désignés pour siéger au Syndicat des Eaux Loire Lignon – AEP sont :

TITULAIRES	SUPPLEANTS	INSTANCE
Bernard BOURGIE	Marcel PAULET	Syndicat des Eaux Loire Lignon – AEP
Elisabeth MOULIN-ROYON	Laurent ROUSSET	
Sébastien ARNAUD	Nathalie GOMES	

Les membres désignés pour siéger au SES (Syndicat des Eaux de la Semène) sont :

TITULAIRES	SUPPLEANTS	INSTANCE
Frédéric GIRODET	Louis COSENTINO	SES (Syndicat des Eaux de la Semène)
Patrice FRANCON	Denis SALANON	
Bruno DUFAURE DE CITRES	Martine GINET	
François PAULLENARD	Bruno MOULIN	
Roland RIVET	Tristan SAVEL-NAIME	
Guy ESCOFFIER	Jean-Pierre CHEVALIER-DREVON	
Yves BOUCHET	Daniel BROUSSARD	
Yves LAFONT	Jean-Luc CANO	
Yves BOMPUIS	Frédéric TEYSSIER	
Elisabeth ROYON	Edwige ODIN	

Les membres désignés pour siéger au SYMPAE (Syndicat mixte de production d'eau) sont :

TITULAIRE	SUPPLEANT	INSTANCE
Bernard BOURGIE	Sébastien ARNAUD	SYMPAE (Syndicat mixte de production d'eau)

Les membres désignés pour siéger au SIAEP du Haut-Forez sont :

TITULAIRES	SUPPLEANTS	INSTANCE
Bernard BOURGIE	Marcel PAULET	SIAEP du Haut-Forez
Sébastien ARNAUD	Elisabeth MOULIN-ROYON	

Les membres désignés pour siéger à la Commission locale d'information et de surveillance du Centre d'enfouissement technique du Combau sont :

TITULAIRE	SUPPLEANT	INSTANCE
Claude VIAL	Bernard COLLIN	Commission Locale d'Information et de Surveillance

Les membres désignés pour siéger à la Commission Intercommunale pour l'Accessibilité des Personnes Handicapées sont :

TITULAIRES	INSTANCE
Daniel DURIEUX	Commission Intercommunale pour l'accessibilité des Personnes Handicapées
Bernard BOURGIE	
André MOLLE	
Gwendoline LEHMANN	
Marilyn MARCELLIER	
David RABEYRIN	
Marie-Claude CHANEL	
Elisabeth ROYON	

Les membres désignés pour siéger au Conseil d'Administration de l'Ecole de Musique Musica'ls sont :

TITULAIRES	INSTANCE
Roland RIVET	Conseil d'Administration de l'Ecole de Musique Musica'ls
Michel BEAL	
Alexandre VERGON	
Dominique COLOMB	
Margueritte FOULTIER	
Agnès BESSETTE	
François PAULLENARD	
Béatrice PEYRON	
Antoine TARDY	
Edwige ODIN	

Les membres désignés pour siéger à la Société Publique Locale « Loire Semène Loisirs » sont :

TITULAIRE	SUPPLEANT	INSTANCE
Emmanuel SALGADO	Frédéric GIRODET	Société Publique Locale « Loire Semène Loisirs »

Les membres désignés pour siéger au TOURISME : Conseil de destination sont :

TITULAIRES	INSTANCE
Claude VIAL	TOURISME : Conseil de destination
Martine GINET	

Les membres désignés pour siéger à la Maison des Jeunes et de la Culture sont :

TITULAIRE	SUPPLEANT	INSTANCE
Bruno MARCON	Pascal HAURY	Maison des Jeunes et de la Culture

Les membres désignés pour siéger à l'Association Les Enfants sont :

TITULAIRE	SUPPLEANT	INSTANCE
Bruno MARCON	Christine BONNEFOY	Association Les Enfants

Les membres désignés pour siéger à l'Association Les Lutins sont :

TITULAIRE	SUPPLEANT	INSTANCE
Bruno MARCON	Florence TEYSSIER	Association Les Lutins

Les membres désignés pour siéger à l'Association Jeunesse et Loisirs sont :

TITULAIRE	SUPPLEANT	INSTANCE
Bruno MARCON	Lucie ROURE	Association Jeunesse et Loisirs

Les membres désignés pour siéger au sein du Conseil d'Administration de la Mission Locale sont :

TITULAIRES	SUPPLEANTS	INSTANCE
Monique REYNAUD	Christophe DEVUN	Conseil d'Administration de la Mission Locale
Bruno MARCON	Christine BONNEFOY	
Stéphanie CUSSONNET	François MARCEAU	

Les membres désignés pour siéger au sein du Conseil d'Administration des Collèges sont :

TITULAIRE	CONSEIL D'ADMINISTRATION
David RABEYRIN	CA Collège des Gorges de la Loire
Bruno MARCON	CA Collège Roger Ruel

Les membres désignés pour siéger à la SEMAD Abattoir d'Yssingaux sont :

TITULAIRE	INSTANCE
Frédéric GIRODET	SEMAD Abattoir d'Yssingaux

Les membres désignés pour siéger au Coup de pouce à l'emploi sont :

TITULAIRE	INSTANCE
Sébastien ARNAUD	Coup de pouce à l'emploi

Les membres désignés pour siéger à la Commission consultative SDE 43 sont :

TITULAIRES	SUPPLEANTS	INSTANCE
Daniel DURIEUX	Jean-Pierre PEYRARD	Commission consultative SDE 43
Bruno DUFAURE DE CITRES	Bernard COLLIN	
André MOLLE	Frédéric TEYSSIER	
Yves LAFONT	David RABEYRIN	

Les membres désignés pour siéger au sein des CTP et CHSCT sont :

TITULAIRES	SUPPLEANTS	INSTANCE
HAURY Pascal	PRADIER Odile	CTP
SALGADO Emmanuel	DURIEUX Daniel	
GIRODET Frédéric	RIVET Roland	
MARCON Bruno	BOMPUIS Yves	
FRANC Patrick	VINCENT Laurence	
RAMOS JANUARIO Alexandrine	GIORGIANTONIO Rémy	
BELACHOUI Mehdi	PATET Nathalie	
PAOLI Amandine		

PERSONNEL INTERCOMMUNAL

TABLEAU DES EFFECTIFS

Légende

T= Titulaire

NT = Non Titulaire

Filière Technique

<i>Catégorie</i>	<i>Cadre d'emplois</i>	<i>Grade</i>	<i>Nombre</i>	<i>Pourvus</i>	<i>Non Pourvus</i>
A	Ingénieur	Ingénieur principal	1	1T	
A	Ingénieur	Ingénieur territorial	1	1 T	
B	Techniciens territoriaux Article 3-3-2	Technicien Principal de 2ème classe	2	1 T+1NT/3- 3-2	
B	Technicien territorial Article 3-3-2	Technicien	2	2NT/3-3-2	
C	Adjoints Techniques Territoriaux	Adjoint Technique principal de 1ère classe	2	2T	
C	Adjoints Techniques Territoriaux	Adjoint Technique principal de 2ème classe	1	1T	-
C	Adjoints Techniques Territoriaux	Adjoint Technique	1	1 T	-
C	Adjoints Techniques Territoriaux	Adjoint Technique principal 2ème classe à TNC 32/35ème	1	1T	
C	Adjoints Techniques Territoriaux	Adjoint Technique TNC 16,30H/35ème	1	1T	
C	Adjoints Techniques Territoriaux	Adjoint Technique principal 2ème classe à TNC 30/35ème	1	1T	
C	Adjoints Techniques Territoriaux	Adjoint Technique à TNC 28/35ème	1	1T	
C	Adjoints Techniques Territoriaux	Adjoint Technique Principal 2eme classe à TNC 21.5/35ème	1	1T	
C	Adjoints Techniques Territoriaux	Adjoint Technique à TNC 20/35ème	1	1T	-
C	Adjoints Techniques Territoriaux	Adjoint Technique à TNC 17h30/35ème	1	1NT/3-3-2	
C	Adjoints Techniques Territoriaux Article 3-3-2	Adjoint Technique principal de 2ème classe à TNC 20/35ème	1	1NT/3-3-2	
C	Adjoints Techniques Territoriaux Article 3-3-2	Adjoint Technique principal de 2ème classe à TNC 6/35ème	1	1NT/3-3-2	

*l'article 3-3, alinéa 1 de la loi n° 84-53 du 26 janvier 1984 précitée qui autorise le recrutement d'un agent non titulaire de droit public pour occuper un emploi permanent

Filière Administrative

<i>Catégorie</i>	<i>Cadre d'emplois</i>	<i>Grade</i>	<i>Nombre</i>	<i>Pourvus</i>	<i>Non Pourvus</i>
A	Attachés Territoriaux	Attaché Territorial Principal	1	1 T	
B	Rédacteurs territoriaux	Rédacteur principal de 1ère classe	2	2T	-
C	Adjoints Administratifs Territoriaux	Adjoint Administratif principal de 1ère classe	4	4T	
C	Adjoints Administratifs Territoriaux	Adjoint Administratif principal de 2ème classe	8 9	6T+1NT3-3-2 5T	1 T+2 NT 3-3-2
C	Adjoints Administratifs Territoriaux	Adjoint Administratif	1	1T	-
C	Adjoints Administratifs Territoriaux	Adjoint Administratif à 21/35ème	1		1T

Filière Culture

<i>Catégorie</i>	<i>Cadre d'emplois</i>	<i>Grade</i>	<i>Nombre</i>	<i>Pourvus</i>	<i>Non Pourvus</i>
B	Assistants de conservation du patrimoine et des bibliothèques	Assistant de conservation principal de 1ère classe	1	1T	
C	Adjoints du patrimoine Territoriaux	Adjoint du patrimoine principal de 1ère classe	1	1T	
C	Adjoints du patrimoine Territoriaux	Adjoint du patrimoine principal de 2ème classe	3	3T	-
€	Adjoints du patrimoine Territoriaux	Adjoint du patrimoine principal de 2ème classe à TNC 35/35ème	1	1T	
C	Adjoints du patrimoine Territoriaux	Adjoint du patrimoine principal 2ème classe	1		1T
C	Adjoints du patrimoine Territoriaux Article 3-3-2	Adjoint du patrimoine principal 2ème classe	1		1NT/3-3-2
C	Adjoints du patrimoine Territoriaux Article 3-3-2	Adjoint du patrimoine principal 2ème classe à 24/35ème	1		1NT/3-3-2
C	Adjoints du patrimoine Territoriaux Article 3-3-2	Adjoint du patrimoine principal 2ème classe 30/35ème	1	1NT/3-3-2	
C	Adjoints du patrimoine Territoriaux	Adjoint du patrimoine principal 2ème classe à TNC 30/35ème	1	1T	

C	Adjoints du patrimoine Territoriaux	Adjoint du patrimoine à TNC à 30/35ème	1	1T	-
C	Adjoints du patrimoine Territoriaux	Adjoint du patrimoine à TNC à 25.00/35ème	1	1T	

*l'article 3-3, alinéa 1 de la loi n° 84-53 du 26 janvier 1984 précitée qui autorise le recrutement d'un agent non titulaire de droit public pour occuper un emploi permanent

Filière Médico-Sociale

<i>Catégorie</i>	<i>Cadre d'emplois</i>	<i>Grade</i>	<i>Nombre</i>	<i>Pourvus</i>	<i>Non Pourvus</i>
A	Assistants socio-éducatifs Territoriaux	Assistant Socio-éducatif classe exceptionnelle	1	1T	
A	Assistants socio-éducatifs Territoriaux	Assistant Socio-éducatif	4	1 CDI + 2T	1NT/3-3-2
A	Infirmier	Infirmier en soins généraux de classe normale	1	1T	
A	Educateur jeunes enfants	Educateur territorial jeunes enfants	1	-	1NT/3-3-2
C	Auxiliaires de puériculture Territoriales	Auxiliaire de puériculture principal de 1ère classe	1	1T	-
C	Auxiliaires de puériculture Territoriales	Auxiliaire de puériculture principal de 2ème classe	1	1T	
C	Auxiliaires de puériculture Territoriales	Auxiliaire de puériculture principal de 2ème classe 33,5/35ème	1		1NT/ 3-3-2
C	Auxiliaires de puériculture Territoriales	Auxiliaire de puériculture principal de 2ème classe 32/35ème	1		1NT/3-3-2
C	Auxiliaires de puériculture Territoriales	Auxiliaire de puériculture principal de 2ème classe à 31,5/35ème	1	1T	
C	Auxiliaires de puériculture Territoriales	Auxiliaire de puériculture principal de 2ème classe à 31/35ème	1		1NT/3-3-2
C	Auxiliaires de puériculture Territoriales	Auxiliaire de puériculture principal de 2ème classe à 30,50/35ème	1	-	1T
C	Auxiliaires de puériculture Territoriales	Auxiliaire de puériculture principal de 2ème classe à 30,50/35ème	1	1NT/3-3-2	

C	Auxiliaires de puériculture Territoriales	Auxiliaire de puériculture principal de 2ème classe à 28/35ème	1	1 T	
C	Auxiliaires de puériculture Territoriales	Auxiliaire de puériculture principal de 2ème classe à 28/35ème	1		1NT/ 3-3-2
C	Agents sociaux Territoriaux	Agent social principal de 1ère classe à 30/35ème	2	2T	
C	Agents sociaux Territoriaux	Agent social principal de 2ème classe à 31/35ème	1	1T	

Filière Animation

<i>Catégorie</i>	<i>Cadre d'emplois</i>	<i>Grade</i>	<i>Nombre</i>	<i>Pourvus</i>	<i>Non Pourvus</i>
B	Animateurs Territoriaux	Animateur	2	2 T	-
C	Adjoints d'animation territoriaux	Adjoint d'animation principal de 2ème classe	5	3 T+2 NT	1NT/3-3-2
C	Adjoints d'animation territoriaux	Adjoint d'animation	2	2 T	-

Tableau des effectifs des animateurs périscolaire et mercredi - Agents Contractuels

<i>Catégorie</i>	<i>Cadre d'emplois</i>	<i>Grade</i>	<i>Nombre</i>	<i>Pourvus</i>	<i>Non Pourvus</i>
C	Adjoints d'animation territoriaux	Adjoint d'animation principal de 2ème classe	3	3 NT /3-3-2	
C	Adjoints d'animation territoriaux	Adjoint d'animation principal de 2ème classe à 4,75/35ème	1	1	
C	Adjoints d'animation territoriaux	Adjoint d'animation principal de 2ème classe à 5.50/35ème	1	1	
C	Adjoints d'animation territoriaux	Adjoint d'animation principal de 2ème classe à 6/35ème	1	1	
C	Adjoints d'animation territoriaux	Adjoint d'animation principal de 2ème classe à 7.00/35ème	3	2	1
C	Adjoints d'animation territoriaux	Adjoint d'animation principal de 2ème classe à 7.50/35ème	1	1	

C	Adjoints d'animation territoriaux	Adjoint d'animation principal de 2ème classe à 7.75/35ème	1	1	
C	Adjoints d'animation territoriaux	Adjoint d'animation principal de 2ème classe à 8.25/35ème	4	3	1
C	Adjoints d'animation territoriaux	Adjoint d'animation principal de 2ème classe à 9,75/35ème	1	1	
C	Adjoints d'animation territoriaux	Adjoint d'animation principal de 2ème classe à 11,75/35ème	1	1	
C	Adjoints d'animation territoriaux	Adjoint d'animation principal de 2ème classe à 12/35ème	2	2	
C	Adjoints d'animation territoriaux	Adjoint d'animation principal de 2ème classe à 13.75/35ème	1	1	
C	Adjoints d'animation territoriaux	Adjoint d'animation principal de 2ème classe à 14.50/35ème	1	1	
C	Adjoints d'animation territoriaux	Adjoint d'animation principal de 2ème classe à 15,25/35ème	1	1	
C	Adjoints d'animation territoriaux	Adjoint d'animation principal de 2ème classe à 16,25/35ème	1	1	
C	Adjoints d'animation territoriaux	Adjoint d'animation principal de 2ème classe à 16,50/35ème	1		1
C	Adjoints d'animation territoriaux	Adjoint d'animation principal de 2ème classe à 17.00/35ème	3	1	2
C	Adjoints d'animation territoriaux	Adjoint d'animation principal de 2ème classe à 17.25/35ème	1	1	
C	Adjoints d'animation territoriaux	Adjoint d'animation principal de 2ème classe à 17.75/35ème	1	1	
C	Adjoints d'animation territoriaux	Adjoint d'animation principal de 2ème classe à 18,00/35ème	1	1	
C	Adjoints d'animation territoriaux	Adjoint d'animation principal de 2ème classe à 18,50/35ème	1		1
C	Adjoints d'animation territoriaux	Adjoint d'animation principal de 2ème classe à 19,00/35ème	1	1	
C	Adjoints d'animation territoriaux	Adjoint d'animation principal de 2ème classe à 19,75/35ème	2		2
C	Adjoints d'animation territoriaux	Adjoint d'animation principal de 2ème classe à 20,75/35ème	2	2	
C	Adjoints d'animation territoriaux	Adjoint d'animation principal de 2ème classe à 21,5/35ème	2	1	1
C	Adjoints d'animation territoriaux	Adjoint d'animation principal de 2ème classe à 21,75/35ème	4	3	1

Agents contractuels : Recrutements prévus dans le cadre d'accroissement temporaire d'activité et saisonnier

<i>Catégorie</i>	<i>Cadre d'emplois</i>	<i>Grade</i>	<i>Nombre</i>	<i>Pourvus</i>	<i>Non Pourvus</i>
A	Assistant socio-éducatif	Assistant socio-éducatif	2		2
C	Adjoint technique	Adjoint technique ppal 2eme classe à 6/35	1		1
C	Adjoint technique	Adjoint technique ppal 2eme classe	1		1
C	Adjoint technique	Adjoint technique ppal 2eme classe à 32/35	1		1
C	Adjoint technique	Adjoint technique ppal 2eme classe à 20/35	1		1
C	Adjoint technique	Adjoint technique ppal 2eme classe à 14/35	1		1
C	Adjoint administratif	Adjoint administratif principal 2eme classe	3	3	
C	Adjoint administratif	Adjoint administratif principal 2eme classe à 28/35	1		1
C	Adjoint d'animation	Adjoint d'animation principal 2eme classe à 7,75/35	1		1
C	Adjoint d'animation	Adjoint d'animation principal 2eme classe à 9,5/35	1		1
C	Adjoint d'animation	Adjoint d'animation principal 2eme classe à 11,5/35	1		1
C	Adjoint d'animation	Adjoint d'animation principal 2eme classe à 13,25/35	1		1
C	Adjoint d'animation	Adjoint d'animation principal 2eme classe à 14,5/35	1		1
C	Adjoint d'animation	Adjoint d'animation principal 2eme classe à 16,5/35	1		1
C	Adjoint d'animation	Adjoint d'animation principal 2eme classe à 17,5/35	1		1
C	Adjoint d'animation	Adjoint d'animation principal 2eme classe à 18,5/35	1		1
C	Adjoint d'animation	Adjoint d'animation principal 2eme classe à 20/35	1		1
C	Adjoint d'animation	Adjoint d'animation principal 2eme classe	1	1	
C	Auxiliaire puériculture	Auxiliaire de puériculture principal 2eme classe à 30/35	2		2
C	Auxiliaire de puériculture	Auxiliaire de puériculture principal 2eme classe à 32/35	1	1	

C	Auxiliaire puériculture	Auxiliaire de puériculture principal 2eme classe à 28/35	1		1
C	Auxiliaire puériculture	Auxiliaire de puériculture principal 2eme classe à 24/35	1		1
C	Adjoints du patrimoine Territoriaux	Adjoint du patrimoine principal 2ème classe	2		2
C	Adjoints du patrimoine Territoriaux	Adjoint du patrimoine principal 2ème classe à 28/35	1		1

Agents contractuels : Recrutements prévus dans le cadre de contrat de projet

<i>Catégorie</i>	<i>Cadre d'emplois</i>	<i>Grade</i>	<i>Nombre</i>	<i>Pourvus</i>	<i>Non Pourvus</i>
C	Adjoints du patrimoine Territoriaux	Adjoint du patrimoine principal de 2eme classe 35/35	2	2	
A	Attaché territorial	Attaché 35/35	1	1	

Emplois Contractuels

<i>Type de Contrat</i>	<i>Emploi</i>	<i>Nombre</i>	<i>Pourvus</i>	<i>Non Pourvus</i>	<i>Fonction des agents</i>
	Médecin 4/151.67	1	1		Docteur crèche les Matrus et Croq'Malice

STAGIAIRES

NOM Prénom	Périodes	Structure
PETITE ENFANCE		
BELIN Vanessa	Du 08/03/21 au 20/03/21	Crèche Les Matrus
BONCHE Morgane	Du 29/11/21 au 17/12/21	
GARNIER Chystelle	Du 8/11/21 au 03/12/21	
GIBERT Flora	Du 11/01/21 au 05/02/21	
PETITJEAN Sandy	Du 26/04/21 au 21/05/21	
VALLER Charles	Du 18/10/21 au 05/11/21	
BROC Morgane	Du 08/02/21 au 26/02/21	Crèche Croq'Malice
GIORGINATONIO Téhani	Du 15/11/21 au 03/12/21	
LOUDIN Vanessa	Du 08/03/21 au 02/04/21	
RAYNAL Binta	Du 17/05/21 au 28/05/21	
BELOT Julia	Du 29/11 au 21/01 /22	RPE
ENFANCE		
DUTOIT Florian	Du 01/02/21 au 9/02/21 et du 10/03/21 au 30/05/21	AL Pierre Royon
MILLEVILLE Justine	Du 29/11/21 au 17/12/21	
RIOS Stecy	Du 13/12 21 au 17/12/21	
GIORGIANTONIO Téhani	Du 07/06/21 au 06/07/21 et du 04/10/21 au 22/10/21	AL L'Ilojeux
SAUZET Julie	Du 01/03/21 au 05/03/21	AL Les Galarès
CUISSON Stecy	Du 20/09/21 au 05/12/21	
FERNANDEZ Laly	Du 11/01/21 au 15/01/21	CISPD
CULTURE		
LEKESIZ Davud	Du 09/03/21 au 19/03/21	Med SDV
LEKESIZ Davud	Du 22/03 au 26/03/21	Med SIM
RONCHON Antonin	Du 17/01/22 au 19/01/22	
TEIXEIRA Rubens	Du 12/01/21 au 14/01/21	
BESSE Lucie	Du 12/01/21 au 14/02/21	Med ASL
LEKESIZ Davud	Du 30/03 AU 03/04/21	
REYNAUD Elodie	Du 09/03/21 au 13/03/21	BIB SVM-LSSS
ADMINISTRATION GENERALE		
REY Julie	Du 11/01 au 06/02/21	AG
JOUVE Mathieu	Du 10/05/21 au 28/05/21	Local Technique
DREVET Leslie	Du 04/01/21 au 05/02/21	Service Communication
LAVIAL Maya	Du 01/02/2021 au 05/02/2021	Service Culture
MOREREAU Valentine	Du 08/03/21 au 16/04/21 et du 04/05/2021 au 04/06/2021 et du 13/09/21 au 11/03/22	

FINANCES

BUDGET GENERAL COMPTE ADMINISTRATIF

COMPTE ADMINISTRATIF 2021

<i>Section de Fonctionnement</i>	
Recettes de l'exercice	9 689 150,26
Dépenses de l'exercice	9 519 498,86
Excédent de l'exercice	169 651,40
Excédent antérieur 002	2 459 663,48
Excédent Global	2 629 314,88

<i>Section d'investissement</i>	
Recettes de l'exercice	2 199 127,67
Dépenses de l'exercice	1 036 955,80
Excédent de l'exercice	1 162 171,87
Excédent antérieur 001	55 767,53
Excédent Global	1 217 939,40

COMPTE ADMINISTRATIF 2021

SECTION DE FONCTIONNEMENT

Dépenses :

<i>DEPENSES</i>	<i>BUDGETISE</i>	<i>REALISE</i>
Charges à caractère général	1 688 536,00	1 225 419,88
Charges de personnel et frais assimilés	3 333 685,00	3 295 627,37
Atténuation de produits	1 698 000,00	1 684 019,16
Virement à la section d'investissement	1 344 882,75	0,00
Opérations d'ordre de transfert entre sections	238 730,00	235 952,98
Charges de gestion courante	3 077 875,21	2 945 204,28
Charges financières	85 520,00	78 818 ,68
Charges exceptionnelles	87 200,00	51 958,16
Dépenses imprévues (fonctionnement)	345 913,52	0,00
Dotations aux amortissements et aux provisions	2 500,00	2 498,35
TOTAUX	11 902 842,48	9 519 498,86

Recettes :

RECETTES	BUDGETISE	REALISE
Résultat de fonctionnement reporté (excédent ou déficit)	2 459 663,48	
Atténuation de charges	109 230,00	150 424,52
Produits des services, du domaine et ventes diverses	423 620,00	442 534,96
Impôts et taxes	6 075 542,00	5 866 026,34
Dotations, subvention et participations	2 557 405,00	2 890 775,55
Autres produits de gestion courante	197 160,00	208 079,93
Produits exceptionnels	100,00	52 113,81
Opérations d'ordre de transfert entre sections	80 122,00	79 195,15
TOTAUX	11 902 842,48	9 689 150,26

COMPTE ADMINISTRATIF 2021
SECTION D'INVESTISSEMENT

Dépenses :

<i>DEPENSES</i>	<i>BUDGETISE</i>	<i>REALISE</i>
Opérations d'ordre de transfert entre sections	80 122.00	79 195.15
Opérations patrimoniales	20 400.00	20 254.26
Emprunts et Dettes Assimilées	434 000.00	431 595.52
Immobilisations incorporelles	64 178.40	13 478.40
Subventions d'équipement versées	672 278.77	195 153.00
Immobilisations corporelles	850 421.57	83 084.13
Immobilisations en cours	2 806 363.00	172 621.34
Autres immobilisation financières	42 000,00	41 574.00
TOTAUX	4 969 763,74	1 036 955.80

Recettes :

<i>RECETTES</i>	<i>BUDGETISE</i>	<i>REALISE</i>
Solde d'exécution de la section d'investissement reporté	55 767.53	
Virement de la section de fonctionnement	1 334 882.75	0,00
Opérations d'ordre de transfert entre sections	238 730.00	235 952.98
Opérations patrimoniales	20 400.00	20 254.26
Dotations, fonds divers et réserves	918 322.14	358 669.37
Subventions d'investissement	887 661.32	84 251.06
Emprunts et dettes assimilées	1 504 000.00	1 500 000.00
TOTAUX	4 969 763,74	2 199 127,67

OPERATIONS D'INVESTISSEMENTS REALISEES

<i>Intitulé de l'opération</i>	<i>Réalisé</i>	<i>Réalisé</i>
Equipement de Saint Victor Malescours	32 377,00 €	0,00 €
Site d'escalade des Gorges de la Semène	7 151,70 €	0,00 €
Aire d'accueil d'activités de pleine nature La Séauve sur Semène	33 144,60 €	8 000,00 €
Projets touristiques (Sambalou, VTT...)	6 960,00 €	0,00 €
Aménagement des berges de la Semène Pont Salomon	188,00 €	0,00 €
Parc paysager Sambalou - Phase 2 (Saint Just Malmont)	424,80 €	0,00 €
Ecole de musique intercommunale	837,00 €	0,00 €
Musée de la Faulx de Pont Salomon	8 565,85 €	0,00 €
Contrat de rivière Ondaine - renaturation Sambalou Phase 1	5 680,08 €	47 001,34 €
Contrat rivière Ondaine Sambalou Phase 2	519,20 €	0,00 €
Fonds de catastrophes naturelles	60 000,00 €	0,00 €
Travaux post-inondation	6 117,87 €	0,00 €
Eaux Pluviales - Réfection rue Tranquille ASL	13 548,00 €	0,00 €
Eaux Pluviales - Mise en séparatif Avenue de la Gare (Aurec sur Loire)	12 720,00 €	0,00 €
Eaux Pluviales - Route de Bozon (La Séauve sur Semène)	165,12 €	0,00 €
Eaux Pluviales - Mise en séparatif RD 500 (Saint Didier en Velay)	109,16 €	0,00 €
Eaux Pluviales - Mise en séparatif Le Beui SDV	1 421,51 €	0,00 €
Eaux Pluviales Mise en séparatif hameau La Bessonière SDV	514,17 €	0,00 €
Eaux Pluviales - Avenue Du pont (Aurec sur Loire)	6 204,20 €	0,00 €
Eaux Pluviales - Mise en séparatif Boulevard des Jardins (Saint Didier en Velay)	725,88 €	0,00 €
Eaux Pluviales - Renouvellement tronçon d'Auroure (Saint Ferreol d'Auroure)	375,03 €	0,00 €
Eaux Pluviales - Rue Frédéric Boulet (Saint Didier en Velay)	641,18 €	0,00 €
Eaux Pluviales- Rue des acacias	4 657,61 €	0,00 €
Aides aux entreprises	120 122,10 €	0,00 €
Mobi pouce	2 436,90 €	0,00 €
Fonds de concours divers	21 791,00 €	0,00 €
Programme voirie 2021-2024	57 554,06 €	23 394,72 €
Bâtiments communautaires 2021-2024	100 958,85 €	5 855,00 €
Remboursement capital d'emprunts	430 250,41 €	1 500 000,00 €
Opérations non ventilables	100 794,52 €	614 876,61 €
TOTAL	1 036 955,80 €	2 199 127,67 €

1/ Comptes Administratifs consolidés : 2021

Budget Annexe Assainissement Régie :

- Section de fonctionnement :
 - Recettes : 1 410 194,29 €
 - Dépenses : 1 441 154.84 €
 - Résultat : - 30 960,55 €

- Section d'Investissement :
 - Recettes : 1 499 960,31 €
 - Dépenses : 840 688,97 €
 - Résultat : 659 271,34 €

Budget Annexe Assainissement DSP :

- Section de fonctionnement :
 - Recettes : 66 047,50 €
 - Dépenses : 57 014.02 €
 - Résultat : 9 033.48 €

- Section d'Investissement :
 - Recettes : 372 041.08 €
 - Dépenses : 593 874.54 €
 - Résultat : -221 833.46 €

Budget Annexe Eau Potable Régie :

- Section de fonctionnement :
 - Recettes : 636 477.19 €
 - Dépenses : 596 600.42 €
 - Résultat : 39 876.77 €

- Section d'Investissement :
 - Recettes : 144 037.60 €
 - Dépenses : 112 417,13 €
 - Résultat : 31 620,47 €

Budget Annexe Eau Potable DSP :

- Section de fonctionnement :
 - Recettes : 103 061,55 €
 - Dépenses : 82 515,26 €
 - Résultat : 20 546.29 €

- Section d'Investissement :
 - Recettes : 114 617,93 €
 - Dépenses : 221 003,24 €
 - Résultat : 106 385.31 €

Budgets Annexes Economie :

- Section de fonctionnement :
 - Recettes : 866 967,69 €
 - Dépenses : 784 334,81 €
 - Résultat : 82 632,88 €

- Section d'Investissement :
 - Recettes : 698 416,40 €
 - Dépenses : 771 580.45 €
 - Résultat : - 73 164,05 €



DEVELOPPEMENT ECONOMIQUE

1/ Zones d'Activités existantes et disponibilité foncière :**Plus de parcelles disponibles sur le territoire communautaire****Parcelle vendue en 2021 :**

- 6 561 m² - ZA la Sagne – St Ferréol d'Auroure – Société Hexadrone

2/ Immobilier d'entreprises :**Usines relais :**

Nom	Adresse	Date Fin	Dirigeants
M.G.P.A. AGIER	Rue de l'Industrie Aurec sur Loire	31/12/2021 : En cours de vente	Michel AGIER
Transports ROUSSON	Z.A. La Font du Loup Saint-Just-Malmont	31/08/2026	Pierre ROUSSON

Pépinière d'entreprises du Viaduc :

- 7 lots de 123 m² à 360 m²
- Proposition de location pour une durée limitée de 24 mois renouvelable 11 mois
- Mouvements d'entreprises en 2021
 - o Renouvellements de baux : SAS SOLU PANNES / OPTIMA REGULATION / MEDIAPOST / BVBS / ALPHA PUB

Nom de la société	Nom du Gérant	Cellule	Activités
SOLU PANNES	Hervé VILLARD	A	Maintenance de matériel professionnel
OPTIMA REGULATION	Laurent SAMOUILLER	B	Ingénierie, étude, conception et réalisation de tous systèmes automatisés des équipements en réseau du bâtiment
		C	
MEDIAPOST	M. BONHOMME Éric	D	Distribution d'imprimés
BVBS	M. CLUZEL	E	Négociation (achat et revente) quincaillerie pour professionnels
ALPHA PUB	Franck PERRIER	F	Pré enseigne
TECHNICAR	Anthony BREDOIRE	G	Réparation de véhicules

Tous les modules sont actuellement occupés.

Hôtel d'entreprises tertiaires à Saint Just Malmont :

- 7 lots de 16 m² à 260 m²
- Proposition de location à des porteurs de projet « tertiaire » pour une durée limitée de 24 mois renouvelable 11 mois
- Mouvements d'entreprises en 2021 :
 - Renouvellement de baux : MIX PROCESS avec rajout du lot 3 / TRANSPORTS ROUSSON
 - Départ : ISITECC

Nom de la société	Nom du Gérant	Module	Activités
MODULE 1 : LIBRE			
TRANSPORTS ROUSSON	Pierre ROUSSON	4 et 5	Transports routiers de marchandises
GEOA	Sébastien MARLIAC	6	Géomètre
MIX PROCESS	Jean François PEYROT	2 et 3	Informatique industrielle

Le module 1 de 260 m² est disponible à l'Hôtel d'entreprises de St Just Malmont.

3/ Les projets en cours :

ZA de Bramard :

L'étude de la Zone d'Activités de Bramard se poursuit. L'année 2021 a été principalement consacrée à l'analyse et au croisement des différents enjeux sur le secteur permettant d'arrêter un périmètre et un plan d'aménagement.

Le Dépôt de Demande d'Autorisation Environnementale Unique a été réalisé en octobre 2021. Les différentes pièces constitutives sont en cours d'instruction par les services de l'Etat.

Une douzaine d'hectares a été acquise par la Communauté de Communes permettant de travailler sur des mesures compensatoires liées au projet.

Le projet de la ZA de Bramard est en phase AVP. Les études géotechniques et les études faune flore ont été effectuées, le dossier unique a été déposé auprès des différentes instances environnementales à l'automne.

La CCLS travaille en étroite collaboration avec les services de l'état pour minimiser au maximum l'impact de la zone sur l'environnement en réduisant et en mettant en place des mesures compensatoires.

Les prochaines étapes devraient concerner la réalisation d'enquêtes publiques et la mise en compatibilité du PLU de Saint Didier en Velay.

Pôle économique et d'usages numériques :

Les travaux engagés sur le château seigneurial d'Aurec sur Loire sont en cours.

La Communauté de Communes a missionné un Assistant à Maitrise d'Ouvrage pour l'agencement et l'aménagement des espaces suivants : Fablab, Espace de coworking, bureaux privatifs, salles de formation, ...

Cette mission est en cours. Elle devrait s'achever à la livraison de l'immobilier et des équipements en fin d'année 2022.

Une réflexion est engagée sur la gestion future de cet équipement aux multiples usages. Elle se poursuivra sur l'année 2022.

Extension de la ZA des Portes du Velay :

4,2 ha environ classés Aui au PLU de Pont Salomon.

4,4 ha environ classés Aue au PLU de la Séauve sur Semène.

Travail avec des porteurs de projet intéressés

Immobilier locatif rue de la Flachère à Aurec sur Loire :

La Communauté de Communes Loire Semène, dans le cadre de sa compétence développement économique, est en charge des Zones d'Activités (création et gestion), d'immobiliers locatifs type pépinières d'entreprises, hôtel d'entreprises et usines relais. Par ces infrastructures foncières et immobilières, elle permet aux entreprises endogènes essentiellement mais également exogènes de s'implanter et/ou se développer. Compte tenu de la rareté de l'offre foncière et immobilière à vocation économique et de la forte demande des entreprises, la Communauté de Communes poursuit ses efforts de production de foncier et d'immobilier. Afin d'objectiver l'offre, la demande, le besoin et les gisements stratégiques, la Communauté de Communes a diligenté une étude foncière et immobilière sur l'intégralité de son territoire. D'ores et déjà le tènement situé rue de la Flachère est identifié comme un site stratégique où la puissance publique doit intervenir pour favoriser sa reconversion. Afin de répondre aux fortes demandes des artisans, la Communauté de Communes Loire Semène souhaite proposer un immobilier locatif constitué de modules simples et fonctionnels pour des artisans.

La Communauté de Communes a acheté le tènement rue de la Flachère en 2020. Il s'agit d'une friche de 4 000 m² classée en Zone UI sur une Zone d'Activités à Aurec-sur-Loire. La collectivité souhaite construire un immobilier locatif constitué de plusieurs modules. En 2021, la Communauté de Communes Loire Semène a retenu XXL Atelier en maître d'œuvre. Plusieurs scénarios d'aménagement ont été proposés. Le maître d'œuvre travaille désormais au dépôt du PC sur la base du scénario retenu.

La candidature au Fonds Friche dans le cadre du Plan de relance de l'Etat a été retenue permettant ainsi de prendre en charge les frais liés à la dépollution/démolition du tènement. La livraison prévisionnelle est fixée à 2023.



Le Maître d'œuvre retenu pour ce chantier est **XXL ATELIER** – 1 Boulevard DALGABIO 42 000 SAINT-ETIENNE pour un montant total de **107 030 € HT**.

Le cabinet de géomètre expert **GEOLIS** – 2 Lotissement le Belvédère - 43600 SAINTE SIGOLENE est en charge des relevés topographiques pour un montant total de **6 550 € HT**.

AVENIR DIAGNO IMMO a été retenu pour la réalisation d'un diagnostic amiante et plomb d'avant travaux pour un montant de **1 200.00 € HT** :

- ⊖ Etude de Diagnostic Amiante : 600 € HT
- ⊖ Étude de Diagnostic Plomb : 600.00 € HT

Le bureau d'étude retenu pour les missions de CT et SPS est le Bureau **Alpes Contrôles**. Le montant total des prestations s'élève à **7 170.00 € HT** à savoir :

- ⊖ Mission CT : 4 670.00 € HT
- ⊖ Mission SPS : 2 500.00 € HT

Une consultation est actuellement en cours afin de lancer une étude de sol.

Un contrat a été signé avec la **DIAMCO CEBI** pour les missions de Diagnostic Amiante et Plomb avant démolition concernant ce projet. Le montant total des prestations s'élève à **5 300.00 € HT** :

- ⊖ Diagnostic Amiante et Plomb : 500.00 € HT
- ⊖ Prélèvements et Analyses Amiante : 3 000.00 € HT
- ⊖ Diagnostic Déchets et démolition : 1 800.00 € HT

Le PC sera déposé 1 trimestre 2022 pour un début de travaux 3^{ème} trimestre 2022.

Etude foncière et immobilière à vocation économique :

L'étude prospective foncière et immobilière lancée en 2020 est en cours. La Phase 1 relative à l'état des lieux et la qualification des gisements stratégiques a été présentée et validée par les élus.

Les cabinets C Foncier et FBI Ingénierie travaillent désormais à l'étude technique et financière des 40 hectares d'extensions possibles pour les 20 prochaines années.

Etude attractivité des centre bourgs :

Une consultation a été lancée pour la réalisation d'une étude dont l'enjeu est de rendre attractif nos sept centres-bourgs en travaillant sur les thématiques : habitat, déplacement, commerce & services, espace public.

CITADIA accompagne les collectivités (Communes et Communauté de Communes) dans cette réflexion.

Parallèlement la Communauté de Communes a déposé une candidature pour le dispositif Petite Ville de Demain (PVD) auprès de l'Etat. Les Communes d'Aurec sur Loire, St Just Malmont et St Didier en Velay sont dorénavant labellisées.

Ce dispositif permet d'accéder à de l'ingénierie, des financements et un réseau national organisé par l'ANCT.

4/ Les aides financières :

Le Fonds d'Intervention Local Loire Semène :

Le FIL Loire Semène attribue une aide directe aux entreprises dans le but de maintenir et développer l'activité économique sur le territoire. Ce fonds permet de déclencher des aides européennes Leader et/ou Régionales selon un règlement d'intervention.

Aides versées en 2021 :

4 dossiers	11 302.10 €
------------	-------------

Dossiers en cours d'instruction (aides non versées) :

6 dossiers	20 003. 12 €
------------	--------------

- rencontres et échanges avec les porteurs de projets, les co-financeurs
- montage de dossier et suivi administratif

L'aide à l'immobilier industriel :

Gestion administrative du dispositif d'aide à l'immobilier industriel en partenariat avec le Département de la Haute Loire.

Cette aide à l'immobilier intervient auprès des entreprises disposant d'un projet immobilier supérieur à 250 m². Elle fait l'objet d'un conventionnement entre le Département et la Communauté de Communes.

Aides versées en 2021 :

3	25 672 €
---	----------

Le Plan de soutien aux entreprises Covid 19 :

Création d'un plan de soutien en mai 2020 avec 4 dispositifs d'aides pour accompagner les acteurs économiques sur cette période de crise sanitaire et économique.

Dispositif 1 : L'aide directe aux entreprises accueillant du public ayant subi une fermeture administrative ou très impactées par la crise

Dispositif 2 : L'aide directe aux artisans impactés par la crise

Dispositif 3 : L'exonération de loyers pour les locataires des immobiliers communautaires

Dispositif 4 : Bonification des avances remboursables du Fonds Région Unie

Contractualisation avec les différents partenaires.

Instruction, suivi des dossiers d'aides. Accompagnement des professionnels.

Aides versées en 2021 :

4	3 360 €
---	---------

**AMENAGEMENT DU
TERRITOIRE,
ENVIRONNEMENT,
HABITAT, TOURISME**

Programme HABITER MIEUX

Habiter Mieux sérénité est un accompagnement conseil et une aide financière pour aider les ménages dans leur projet de rénovation globale de leur logement. Ce programme permet de :

- Lutter contre la précarité énergétique des logements pour les Propriétaires modestes et très modestes,
- Contribuer aux engagements de la France en matière de réduction des émissions de gaz à effets de serre ,
- Faciliter et permettre aux plus démunis de rester chez eux et bénéficier d'aménagements adaptés à leurs conditions d'envie en assurant leur bien-être, leur sécurité (adaptation logement).

SOLHA Haute-Loire a enregistré 88 contacts depuis le début de l'année.

Sur la communauté de communes « Loire Semène », 99 % des contacts sont des Propriétaires occupants. Sur ces 88 contacts :

- 20 n'ont pas abouti car Non éligible / revenu fiscal de référence, Travaux déjà faits, Travaux non éligibles, Abandon ou rejet.
- 24 en attente de visite, financement ou dépôt
- 44 dossiers aboutis en adaptation et amélioration énergétique

PCAET/TEPOS

Les Plans climat air énergie territorial (**PCAET**) sont désormais rendus obligatoires pour les établissements publics de coopération intercommunale (EPCI) à fiscalité propre de plus de 20 000 habitants existants au 1er janvier 2017. En dessous de 20 000 habitants, des **PCAET** volontaires peuvent être élaborés.

Au sein du PETR, les seules Communautés de Communes des Marches du Velay Rochebaron et Loire Semène avaient pour obligation de réaliser un plan climat. Dans un souci de cohérence territoriale et de mutualisation, les élus ont fait le choix de porter ces PCAET-TEPOS au niveau du PETR de la Jeune Loire. 1 PCAET et 5 documents distincts seront établis avec des objectifs concrets et réalistes, en liant avec les enjeux de chaque territoire.

Les objectifs généraux de ce plan sont : réduire la facture énergétique / réduire la vulnérabilité au changement climatique du territoire / développer une croissance verte.

Le bureau d'études retenu pour rédiger ce plan climat est le bureau d'études MOSAÏQUE ENVIRONNEMENT situé à Villeurbanne. Le coût global de cette étude s'élève à 95 800€ HT. Ce dossier est subventionné à hauteur de 42 176,78 € (ADEME, LEADER, etc....) Le reste à charge pour la Communauté de Communes Loire & Semène est de 12 762,33 € HT.

L'année 2021 a été consacrée au diagnostic du territoire présenté lors d'un COPIL en octobre 2021 – il faut préciser que ce diagnostic n'est pas figé : il peut être complété tout au long de la rédaction du PCAET.

3 questionnaires ont été créés à destination du grand public, des associations et des entreprises du territoire. L'élaboration de la stratégie aura lieu de novembre 2021 à février 2022 avec des forums stratégiques qui permettront de rédiger un plan d'actions de mars à aout 2022.

MOBILITE

* La Loi d'Orientation des Mobilités n° 2019-428 du 24 décembre 2019, dite « LOM », modifie profondément le paysage institutionnel et organisationnel des transports publics en France et ce, quatre ans après la Loi NOTRe.

La LOM a, en particulier, pour effet d'inciter les Communautés de Communes à prendre la compétence mobilité et organiser, sur leur ressort territorial, les services de mobilité durable qui permettraient à leurs administrés de sortir de la dépendance à l'autosolisme, pour effectuer leurs déplacements réguliers ou occasionnels.

Dans le cadre des échanges conduits par la Région avec les Communautés de Communes, il est apparu qu'un transfert systématique aboutirait à un émiettement des compétences sur le territoire qui serait préjudiciable à la cohérence du développement des mobilités.

Aussi, sur la base du choix fait par la Communauté de communes Loire Semène de ne pas prendre la compétence Mobilité, la Région agit aujourd'hui en tant qu'Autorité Organisatrice Locale de la Mobilité sur ce territoire.

C'est dans ce cadre qu'une convention partenariale a été signée au cours de l'année 2021 entre la Région et la Communauté de communes Loire Semène qui aborde des thématiques telles que les lignes de transports scolaires (qui ont pour vocation à s'étendre à un plus grand public avec des horaires plus développés), la mobilité douce avec le vélo ainsi que le partage de véhicules.

Dans ce cadre, une demande a été déposée auprès de la Région pour le compte de la commune d'Aurec-sur-Loire afin d'obtenir des financements pour l'achat de 4 véhicules en auto-partage : l'achat devrait avoir lieu en début d'année 2022.

* **Questionnaire vélo : L'association Cachalot (Collectif Action Climat de HAute-LOire pour la Terre) basée à Monistrol-sur-Loire, dans le but de promouvoir et développer l'usage du vélo, a rédigé un questionnaire pour connaître les pratiques du vélo des habitants du territoire, en collaboration avec la communauté de commune Marches du Velay Rochebaron et la communauté de communes Loire Semène.** Cet état des lieux permettra de recenser les freins à la pratique du vélo et de réfléchir sur les possibilités d'aménagements cyclables. En collaboration avec les communautés de communes Marches du Velay-Rochebaron et Loire Semène, l'association a donc lancé une grande enquête pour mieux connaître les pratiques de déplacements et les souhaits des habitants sur la pratique du vélo. Les objectifs de cette enquête sont d'établir un diagnostic sur la mobilité cyclable et d'identifier les freins et points noirs. Cyclistes ou non, actifs, retraités, collégiens, lycéens, chacun peut donner son avis en répondant à cette enquête sur la pratique du vélo.

1. L'OFFICE DE TOURISME DES GORGES DE LA LOIRE

1.1 Horaires d'ouverture

	De Mai à Septembre	D'Octobre à Avril
Bureau principal A Aurec sur Loire	De 9h30 à 12h Le Lundi De 9h30 à 12h00 et de 14h00 à 18h00 Du Mardi au Samedi	De 14h à 17h30 Le Mardi De 9h30 à 12h00 et de 14h00 à 17h30 Du Mercredi au Vendredi

	Moyenne saison	Haute saison (Juillet et Août)
Point Info Aire Respirando	Les week-ends et Jours Fériés de 14h à 19h	Ouverture tous les jours de 14h à 19h

	Toute l'année
Point Info - Siège CCLS A la Séauve sur Semène	De 9h à 12h et de 14h à 17h Du Lundi au Vendredi

1.2 Fréquentation touristique à l'Office de Tourisme

Pour la deuxième année consécutive, nous avons dû mettre en place des protocoles sanitaires (port du masque, gel hydro alcoolique, désinfection du mobilier et des poignets, distanciation, etc...).

	2019	2020	2021
JANVIER	114	158	Fermé
FEVRIER	128	118	Fermé
MARS	126	36 (Mois non complet)	12 (OT Fermé, demandes redirigées au siège de la CC)
AVRIL	92	Fermé	2 (OT Fermé, demandes redirigées au siège de la CC)
MAI	156	Fermé	18 (OT Fermé, demandes redirigées au siège de la CC)
JUIN	154	137	87 (ouverture partielle)
JUILLET	462	283	255
AOUT	420	249	254
SEPTEMBRE	149	92	156
OCTOBRE	130	38	73
NOVEMBRE	82	Fermé	125
DECEMBRE	44	Fermé	55
TOTAL	2057	1111	1037

Cette année, l'office de tourisme a officiellement ouvert ses portes fin juin avec l'arrivée de Tatiana Roncero. De janvier à la mi-juin, les demandes ont été redirigées au siège de la communauté de communes. A partir de mi-juin, l'office de Tourisme était ouvert partiellement avec des permanences menées par Mylène Garnier.

Malgré cette situation et un début de saison timide, la demande était bien présente. La fréquentation touristique est en légère baisse en juillet 2021 en comparaison avec juillet 2020. Cette tendance peut s'expliquer par l'incertitude et la difficulté d'organiser des vacances.

En effet, de nouvelles restrictions liées à la crise du COVID étaient attendues, notamment la possible instauration du pass sanitaire ou l'impossibilité de se déplacer. De plus, de nombreux locaux pensaient encore que l'office de tourisme était fermé. Tout en ajoutant les problèmes de météo avec un temps principalement pluvieux sur le mois de juillet et la première semaine d'août.

Au mois d'août 2021, le pass sanitaire a été instauré. Cela n'a pourtant pas freiné la venue des visiteurs qui étaient nettement plus nombreux qu'en août 2020. De plus, le pass sanitaire n'était pas demandé à la base de loisirs d'Aurec-sur-Loire. Cependant, il était indispensable pour pouvoir accéder au Parc Family Aventure situé à La Séauve-sur-Semène.

Tout comme en 2020, les Altiligériens ont répondu à l'appel, au même titre que les Stéphanois et Lyonnais.

La promotion des Gorges de la Loire semble porter ses fruits puisqu'un nouveau type de clientèle est en train d'émerger : les habitants du Val de Loire, curieux de découvrir les paysages du fleuve, au plus près de sa source. Que ce soit en itinérance, en camping-car, à vélo ou bien à pied en suivant les sentiers du GR3.

Les Hollandais et Belges étaient bien présents sur les mois juillet / août. On note une présence des Anglais sur fin août / début septembre.

En termes de manifestations, dans la lignée de 2020, très peu d'événements ont été organisés et de nombreuses manifestations annulées : la brocante du 15 août à Aurec-sur-Loire par exemple.

La base de loisirs à Aurec-sur-Loire a cependant tourné à plein régime (tout en s'adaptant aux problèmes météorologiques).

La demande touristique est principalement axée sur :

- Les activités de pleine-nature (randonnée avec le saut du chien / GR3, VTT avec notre nouveau travel plan, circuit cyclo jusqu'au Mont-Gerbier).
- Activités culturelles : bourgs médiévaux en bord de Loire, château-musée, fresques médiévales.
- La première quinzaine d'octobre a été marquée par la fréquentation de randonneurs.

En novembre, le retour des spectacles des AVA à Aurec-sur-Loire a attiré un grand nombre de personnes à l'office pour l'achat de billets.

Pour le mois de décembre, les demandes d'informations locales ont été majoritaires comme notamment, le programme d'AureCinema.

1.3 Extension de l'offre touristique

L'offre touristique était principalement basée sur la destination Gorges de la Loire avec la sortie du premier magazine Connexion, le travel plan VTT ainsi que le nouveau GR3.

La mise en ligne de nouveaux services numériques ont également permis le développement de l'offre touristique.

Application « Rando en Haute Loire » - Comité départemental de Randonnée Pédestre

La communauté de Communes Loire Semène soutient financièrement l'application « Rando en Haute Loire » mise en service par le comité de Randonnée Pédestre de Haute Loire.

Cette application, 100% gratuite pour les utilisateurs et simple d'utilisation, donne accès à plus de 300 randonnées sur tout le département.

Trace gpx, descriptif détaillé, sites culturels, naturels ou restaurants situés à proximité des sentiers de randonnée etc... « Rando en Haute-Loire » permet d'avoir un accès illimité à l'information avant et pendant chaque randonnée, avec ou sans réseau ! Il suffit simplement de télécharger la fiche de la randonnée choisie.

C'est une excellente alternative pour les visiteurs ou simples randonneurs locaux qui souhaitent se balader sur le territoire. En effet, à l'office de Tourisme, la demande de brochures de randonnées est importante. Nous proposons exclusivement des topoguides et fiches randonnées vendues à l'unité.

Cette application permet donc de toucher une population plus jeune et plus urbaine. Elle permet de valoriser nos sentiers de randonnée, notamment le nouveau GR3. D'ailleurs, à l'échelle de Loire Semène, la fiche randonnée la plus visitée par les utilisateurs est, sans surprise, celle du Saut du Chien avec 1802 vues entre avril et novembre 2021.

Plateforme digitale « Partir Ici » - Région AURA

Une sélection d'offres de Loire Semène a été proposée à Auvergne Rhône-Alpes Tourisme dans le but d'apparaître sur sa nouvelle plateforme digitale et collaborative d'offres bienveillantes « Partir Ici ».

Ce projet lancé en 2021 a pour but de favoriser le tourisme durable et de proximité. De nombreux sites naturels, culturels et producteurs locaux de Loire Semène apparaissent sur le site (exemples : site d'escalade de Saint-Ferréol-d'Auroure, les circuits de trail, ...).

1.4 Boutique de l'office de tourisme

Encore cette année, l'office a proposé des produits locaux (coffrets, infusions, sucre, sel et aromates) de la micro-ferme « la Boria des Gotas » implantée à Saint-Didier en Velay. De plus, nous avons également en vente des produits « CosmetoSource » de Fontannes (parfum d'ambiance, gel douche, huile massante et savon à l'argile du Velay confectionnés à partir de saveurs altiligériennes).



2. LA FREQUENTATION TOURISTIQUE SUR LES SITES

Coup de projecteur :

Déjà connu pour son bourg médiéval, Saint-Didier-en-Velay a été élu plus beau village de Haute-Loire par le Progrès (*Mon Beau Village 2021*). Cette distinction a permis à Saint-Didier de gagner en notoriété mais aussi de surfer sur cette mise en lumière auprès de nos visiteurs. La commune propose des événements tout au long de l'année mettant mettre en valeur son patrimoine culturel avec, notamment, la remise du prix *Mon Beau Village 2021* sous la halle couverte, nouvellement réhabilitée.



2.1 Les chiffres des loisirs de plein air de Loire Semène

Parc aventure La Séauve sur Semène

- 15 000 visiteurs pour 2021 au Parc Family Aventure de la Séauve-sur-Semène (14 000 en 2020)

Base de Loisirs Aurec sur Loire

- 5620 personnes ont goûté à la joie des activités en eaux vives de la Loire (canoë/pédalo/paddle) sur l'Aire Respirando (diminution par rapport à 2020 = 7715).
- 1346 joueurs au mini-golf (augmentation par rapport à 2020 = 1160).
- 3920 personnes ont navigué en bateaux électriques sur la Loire (diminution par rapport à 2020 = 4771).
- 5956 glaces vendues (augmentation par rapport à 2020 = 3212).
- 2492 personnes ont loué des karts à pédales.
- 2081 stationnements sur le parking de la base de loisirs.
- Autres activités (trott-kayak / overboard / Hoverkart) = 474

Cette année, la piscine de Saint-Didier-en-Velay a pu de nouveau ouvrir ses portes. Aurec-sur-Loire a décidé de fermer définitivement sa piscine afin d'en faire prochainement un centre aqualudique.

2.2 Les chiffres des visites culturelles de Loire Semène

Musée de la Faulx :

- Travaux en 2021

Le Château du Moine-Sacristain

- 2574 personnes pour 2021. (1794 personnes pour l'année 2020).

3. L'INFORMATION

3.1 Les éditions Loire Semène (confère : partie communication)

Depuis début 2021, la communication se fait en partenariat avec Marches du Velay Rochebaron et le Syndicat Mixte des Gorges de la Loire, sous l'entête Gorges de la Loire.



	« Connexion » n°1	« Travel Plan VTT »
Commande	2400	2000
Stock restant	1490	1480

3.2 Les éditions mutualisées

C'est grâce à un travail commun entre les Offices de Tourisme et la Maison Départementale du Tourisme de la Haute Loire que chacun bénéficie de supports d'information de qualité. L'Office de Tourisme Gorges de la Loire a contribué en 2020 et 2021 à l'édition des brochures mutualisées en traitant les mises à jour nécessaires sur le Système d'Information Touristique de la Haute Loire en ce qui concerne les animations et les activités du territoire.



	Carte 2021	Carte 2020	Magazine « Expérience n°3 »	Magazine « Explorons ensemble l'Auvergne »
Commande	800	800	800	200
Stock restant	631	93	180	32

3.3 Les brochures payantes

L'office de tourisme dispose de plusieurs brochures payantes notamment en ce qui concerne la randonnée. Celui-ci dispose de la simple rando-fiche à la carte IGN mais aussi au format topo-guide. En 2021, 98 randos-fiches, 14 topo-guides et 10 cartes IGN ont été vendus à l'Office de Tourisme.

3.4 Les agendas du territoire

L'office de Tourisme collecte les informations relatives aux manifestations organisées dans chaque commune auprès des mairies et associations. Les informations ainsi collectées sont publiées sur le site internet : otloiresemene.fr, le site internet du département « Auvergne Expérience » via Apidaé mais aussi pour la parution du guide « Sortir 43 ».

3.5 La Bourse aux documents :

L'édition 2021 s'est déroulée en juin à Saint-Paulien. Nous n'avons pas réalisé de distribution touristique auprès des hébergeurs. Par ailleurs, l'office de tourisme et la Communauté de Communes ont proposé aux hébergeurs de récupérer leur documentation touristique sur l'un des deux sites.

4. DEVELOPPEMENT / AMENAGEMENT

4.1 Le territoire d'excellence Pleine Nature des Gorges de la Loire

En 2018, Loire Semène avec la Communauté de Communes Marches du Velay Rochebaron, l'office de tourisme Marches du Velay Rochebaron et le Syndicat Mixte d'Aménagement des Gorges de la Loire, ont été lauréat de l'appel à manifestation d'Intérêt régional « Territoire d'Excellence Pleine Nature », basée sur la Loire et ses affluents pour développer des activités de pleine nature.

3 axes de travail ont été retenus dans lesquels s'inscrivent des projets sur l'ensemble des territoires :

Axe 1 : Organiser une itinérance douce et spectaculaire au plus près de la Loire et de ses affluents

Axe 2 : Valoriser et mettre en tourisme les milieux aquatiques et humides

Axe 3 : Développer la pratique d'activités sportives de pleine nature autour de la Loire et de ses affluents

Outre la réalisation de projets d'aménagement, les trois territoires souhaitent également élaborer une stratégie marketing touristique globale.



▪ Projets à court terme

Le développement de courts séjours avec des micro-déplacements (déplacement dans un rayon d'une à deux heures) ces dernières années, ont fait naître une nouvelle tendance touristique. Le territoire de « Loire & Semène » bénéficiant naturellement d'une image « verte » recherchée par cette nouvelle clientèle, séduit de plus en plus de touristes, essentiellement en provenance de la Région AURA. Bien que les activités de pleine nature soient nombreuses sur le secteur, la collectivité doit être en mesure de proposer aux futurs touristes des espaces qui regroupent activités sportives, loisirs en famille, zones de détente, ... des espaces qui permettent de s'arrêter, de profiter de la nature tout en présentant des aménagements et services nécessaires à une pratique plaisante et en sécurité, une offre complète, organisée et qualitative.

Loire Semène souhaite donc développer des espaces naturels accueillants, dans une stratégie de développement touristique à l'échelle du territoire.



Aire multi activités de la Séauve sur Semène

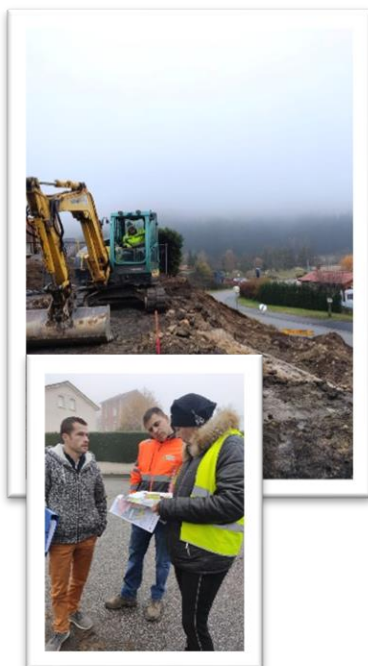

Inscrit dans l'appel à manifestation d'intérêt régional, la Communauté de Communes en partenariat avec la Commune de la Séauve sur Semène travaille sur le projet de structuration de l'espace naturel, de liaison des différents pôles (commerces, prestataires, ...). L'année 2021 a été consacrée à la poursuite du projet initié en 2018 à savoir la réalisation des études nécessaires et le lancement des travaux.

L'enjeu est de générer des retombées économiques pour le tissu économique local en :

- Améliorant la capacité et la qualité de l'accueil du site
- Structurant l'espace
- Développant les activités touristiques

Le bureau d'études Stratégie a été retenu pour ce projet :

- Installation d'un parcours de santé
- Aménagement paysager
- Création de cheminements doux
- Installation de toilettes sèches

Les travaux de terrassement ont commencé en novembre 2021, la livraison du chantier est estimée à mai 2022.

Ambiance de la zone d'accueil



Cet aménagement consiste à proposer un nouvel espace sportif sur le site, améliorer le stationnement en construisant un cheminement piéton du parking de la gare jusqu'au site et d'installer un espace sanitaire écologique en bout de site.

Le marché a été lancé en avril 2021 il était composé de 5 lots :

- LOT N°1 – Aménagement de surface
- LOT N°2 – Maçonneries
- LOT N°3 – Espaces verts signalétique
- LOT N°4 – Parcours santé bois – jeux
- LOT N°5 – Toilettes sèches mobiles

Il comportait 2 variantes imposées :

- Variante imposée 3-1 LOT 3 : Protection du talus en madriers
- Variante imposée 4-1 LOT 4 : Jeux pour enfants

Le bureau d'études OSMOSE a présenté son rapport d'analyse des offres à la Commission d'études des offres de prix qui s'est réunie le mardi 29 juin 2021. Ont été retenus pour les :

- **Lot 1 : SDRTP** – 220 Rue de la Cumine – ZA AULAGNY 1 – 43290 MONTREGARD pour un montant total HT offre de base de **43 400.10 €**
- **Lot 2 : SARL SOVETRA** – LES FANGEAS - 43370 SOLIGNAC-SUR-LOIRE pour un montant total HT offre de base de **36 570.00 €**
- **Lot 3 : PEPINIERES FOURNEL** – LE CORDU – 43120 MONISTROL SUR LOIRE pour un montant total HT offre de base de et variante imposée de **34 843.00 €**

- **Lot 4 : JS CONCEPT** – 103 ROUTE PAUL DE VIVIE – 42100 SAINT-ETIENNE pour un montant total HT offre de base et variante imposée de **51 670.35 €**
- **Lot 5 : SARL LES 4F – TOILINATURE** – ZA DE NOLHAC – 43 350 SAINT PAULIEN pour un montant total HT de **27 450.00 €**
Les OS n° 1 ont été notifiés aux entreprises des 5 lots ci-dessous le 15 octobre 2021.

Le 15 novembre 2021 les travaux ont démarré pour une durée prévue d'environ 6 mois.

Réhabilitation piscine d'été en parc aquatique Aurec sur Loire



Photo non contractuelle

Le Maître d'œuvre retenu pour ce chantier est la société **B INGENIERIE** – 33 Rue Dorian – 42 700 Firminy avec un taux d'honoraires de 8.50 % et une enveloppe estimative de travaux de **700 000 € HT**.

Le bureau d'étude retenu pour les missions de CT et SPS est le Bureau **Alpes Contrôles**.
Le montant total des prestations s'élève à **5 140.00 € HT** à savoir :

- ⊃ Mission CT : 3 240.00 € HT
- ⊃ Mission SPS : 1 900.00 € HT

Les travaux sont décomposés en deux lots techniques, traités par marchés séparés, comme suit :

- Lot 1 : Terrassement – VRD – Aménagement de surface
- Lot 2 : Hydraulique – Traitement de l'eau - Jeux aquatique

SDRTP – ZA AULAGNY 1 – 43290 MONTREGARD a été retenu pour les travaux du Lot 1 :

- Offre de base de 84 257.60 € HT
- Tranche optionnelle n° 6 d'un montant de 3 138.40 € HT (Dévoisement des eaux pluviales au niveau des terrasses existantes)

Soit un total tranche ferme + Tranche Optionnelle n° 6 : **87 396 .00 € HT**

HERVE THERMIQUE -ZI MOLINA LA CHAZOTTE – 42650 SAINT JEAN BONNEFONDS est en charge des travaux du Lot 2 :

- Montant total HT offre de base de **826 403.11 €**
- Tranche optionnelle N°1 d'un montant de **12 049.35 € HT** (mise en place d'une ventilation dans les locaux techniques)
- Tranche optionnelle N°2 d'un montant de **23 586.60 € HT** (travaux de plomberie sanitaire pour la suppression du risque de légionellose)
- Tranche optionnelle N° 6 d'un montant de **18 306.79 € HT** (dévoisement des eaux pluviales au niveau des terrasses existantes).
- Soit un total HT offre de base + tranches optionnelles n° 1-2 et 6 : **880 345.85 €**

Parc paysager du Sambalou (phase 2)



Dans le dossier de territoire d'excellence pleine nature des Gorges de la Loire, la Communauté de Communes souhaite valoriser les sites naturels remarquables en les intégrant dans une démarche durable et pédagogique et également proposer un parcours permettant de comprendre un milieu humide en accès libre, concourant à l'embellissement d'un espace, à la valorisation d'un cadre de vie intéressant pour la population locale et les touristes. Elle mène le projet de restauration du cours d'eau Le Sambalou et la renaturation de la zone humide de Riopaille à Saint Just Malmont. Le Groupement de maîtrise d'œuvre

Miramand / Chaput / Césame a été retenu pour mener à bien l'ensemble du projet.

La phase 1 a vu la création et l'installation de platelages et passerelles en bois afin d'observer et de franchir les zones humides et le cours d'eau.

Le reméandrage du cours d'eau au niveau lavoir a été effectué ainsi que l'installation de fascines d'hélophytes.

Un éco-compteur a été installé en fin d'année 2021.

La deuxième phase, en aval du lavoir, a été également lancée en 2021. Elle s'inscrit dans la continuité de la phase 1 et elle permettra la liaison des 2 espaces (qui passe sous la route nationale).

Le lancement de la consultation a été réalisée au printemps dernier, les travaux devraient débuter en 2022.

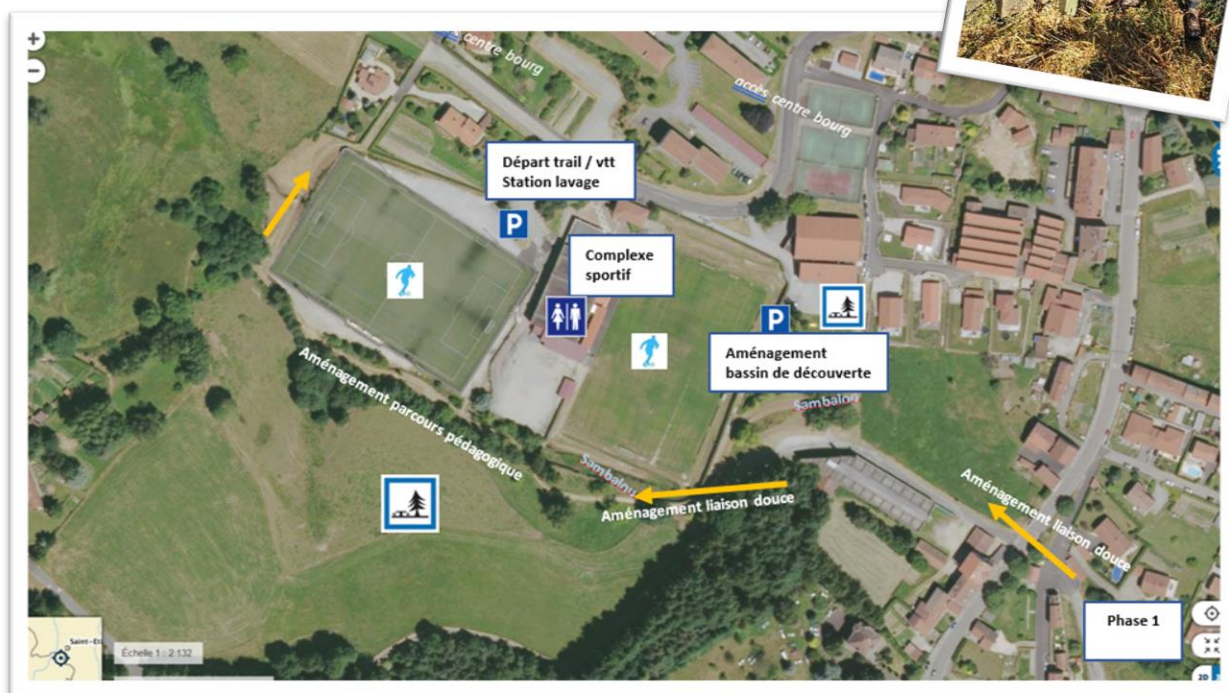

Aménagement des abords de la Semène à Pont Salomon

Toujours dans sa volonté de valoriser les sites naturels remarquables en les intégrant dans une démarche durable et pédagogique, la Communauté de Communes souhaite aménager des abords de la Semène à Pont Salomon.

L'objectif est donc de réaliser un aménagement touristique à Pont Salomon, sur les berges de la Semène, à proximité immédiate du complexe sportif, afin de rendre cet espace naturel attractif et adapté aux besoins des locaux et des publics extérieurs :

Aménagements envisagés :

- Espace détente en famille (jeux...)
- Cheminement doux
- Parcours pédagogique
- Verger pédagogique [...]

La consultation pour la mission de maîtrise d'œuvre a été réalisée cet automne. Le Bureau d'Etudes Bessy a été retenu pour mener à bien l'ensemble du projet. Le lancement des travaux est prévu pour fin 2022.



**AMENAGEMENT SPOT DE PLEINE NATURE – ABORDS DE LA SEMENE
PONT-SALOMON**

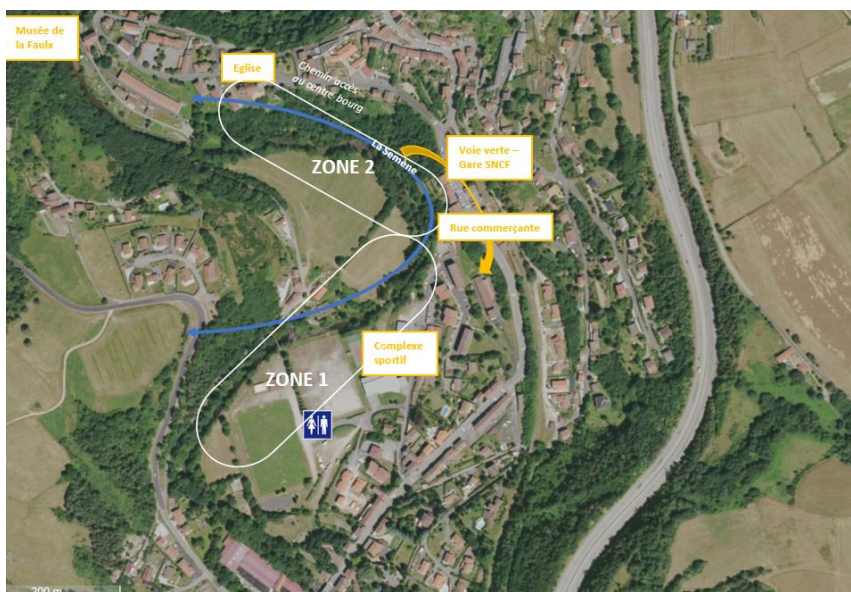

La Communauté de Communes Loire Semène, dans le cadre de sa compétence tourisme souhaite réaliser des travaux d'aménagement et d'équipement de loisirs afin de créer un spot de pleine nature et de loisirs clairement identifiable (qualité, la capacité d'accueil de cet espace...) de valoriser ce site exceptionnel, préserver et améliorer la biodiversité, organiser la fréquentation, les usages et l'accueil du public, promouvoir le territoire et la mise en relation avec d'autres pôles touristiques.

Cela passe par la réalisation d'objectifs précis :

- Création d'une itinérance douce : faire le lien avec le potentiel passage de la voie verte (à développer) et la jonction entre les itinéraires PR 300 et PR 641 (existants), rejoindre le site de l'Alliance (en cours de réhabilitation) en créant des itinéraires de déambulation et de visites.
- Restaurer, nettoyer et aménager en préservant la trame turquoise et les zones sauvages, sans artificialisation des sols
- Valoriser la rivière Semène, le patrimoine naturel, culturel et industriel de la commune, pour les pontois d'abord, et à terme pour développer l'attrait touristique du territoire
- Créer des lieux de contemplation et des zones de repos,
- Créer une zone protégée, d'observation ornithologique (type refuge LPO)
- Offrir un lieu de découvertes, d'apprentissage sur la pêche, la flore et la faune.
- Pouvoir proposer une offre d'hébergement de courte durée (aire de camping-car, gîte...)

Le Maître d'œuvre retenu pour ce chantier est **B INGENIERIE** – 32 RUE DORIAN – 42700 FIRMINY pour un montant total de **40 050 € HT**. Sur ce dossier B INGENIERIE va travailler en groupement avec **CESAME** - ZA DU PARC – SECTEUR GAMPILLE – 42490 FRAISSES sur la partie maîtrise d'œuvre VRD (4 500.00 € HT) et, pour la partie paysagiste DPLG, avec **1 PAS DE COTE** -14 RUE DE LA GAZELLE- 43 000 LE PUY EN VELAY (15 579.45 € HT).

Site d'escalade de Semène



Inscrit dans l'appel à manifestation d'intérêt régional, la Communauté de Communes a œuvré pour la réhabilitation du site d'escalade de Semène, implanté sur la Commune de Saint Ferréol d'Auroure.

Il répond aujourd'hui aux exigences de la Fédération Française Montagne et Escalade. Il a été labellisé « site sportif » et permet de ce fait, une pratique sportive en toute sécurité. Cette nouvelle offre dans un site naturel remarquable a répondu à une attente des pratiquants.

En janvier 2022, un écomètre sera installé afin de connaître précisément le taux de fréquentation du site.

Une phase 2 de réhabilitation du site d'escalade a été également pensée. En concertation avec le comité départemental Loire Haute Loire d'escalade, un aménagement d'une zone « découverte » est à l'étude. Pour faciliter le passage de la grimpe en structure artificielle à une grimpe

en milieu naturelle, la création d'un « secteur découverte » sur les sites naturels permettra de sécuriser au maximum les débutants. Ces espaces dédiés sont avant tout des espaces sportifs mais dont les caractéristiques et les aménagements sont particulièrement adaptés pour l'initiation à l'escalade avec un public novice. L'objectif est de développer, sur le même site d'escalade, des terrains de jeu spécifiques et ouverts à tous, de structurer un véritable espace d'apprentissage en pleine nature.

Stratégie Marketing

Depuis 2020, Loire Semène, la Communauté de Communes Marches du Velay Rochebaron, l'office de tourisme Marches du Velay Rochebaron et le Syndicat Mixte d'Aménagement des Gorges de la Loire, officient sous une même entité en matière de tourisme : Les « Gorges de la Loire ».

A l'issue de l'étude de stratégie marketing touristique, un plan d'actions « communication » a été représenté en comité de pilotage le 28 janvier 2021.



Quatre axes de déploiement cadrent et guident la hiérarchisation des actions. **2021 a vu se concrétiser les premières actions collectives autour de ses 4 axes :**

#1 Faire émerger et vivre l'identité in situ

Les Gorges de la Loire représentent un nouveau territoire touristique. Il est nécessaire dans un premier temps de faire émerger cette nouvelle identité sur le territoire même, autour de ses forces vives (techniciens, élus, socioprofessionnels, habitants).

Les concrétisations :

- **Constituer une base de données photos et vidéos**
- **Organiser un Educ'tour Nord du territoire pour les professionnels des Offices de tourisme de la destination, en juin 2021.**

Objectifs : faire connaître les atouts de la destination afin de répondre au mieux aux touristes ; mettre en réseau les professionnels du tourisme.

Programme de visites : village de Chambles ; Château d'Essalois, barrage de Grangent, base nautique de St Victor sur Loire ; maison de la réserve à St Victor sur Loire, les Echandes à Unieux ;



#2 Harmoniser les outils du territoire

Pour une meilleure lisibilité et visibilité des Gorges de la Loire, pour une plus grande efficacité des actions et pour un budget maîtrisé, il convient d'harmoniser les outils de communication et de promotion

Les concrétisations :

- **Définir une stratégie de communication commune**
- **Créer de brochures touristiques communes :**
 - **Définition de la charte graphique du document**
 - **Mise en commun des contenus disponibles : textes, photos**
 - **Magazine Connexion : édition de 20 000 exemplaires distribués par les offices de tourisme des Gorges de la Loire**
 - **Travelplan VTT : édition de 8000 exemplaires**



#4 Faire exister le territoire hors de ses limites

Le territoire qui souffre aujourd'hui d'un manque de notoriété touristique doit agir pour exister auprès des cibles identifiées dans la stratégie marketing. Ces actions sont à mener en grande partie aux côtés des instances touristiques supra que sont la Maison Départementale Du Tourisme de la Haute-Loire (MDDT43), l'Agence de Développement Touristique de la Loire (ADT42), la Région Auvergne-Rhône-Alpes (AURA), et en partenariat avec les acteurs de la promotion touristique tels que Loire Forez, Saint-Etienne Métropole et Pays des Sucs et Bords de Loire.

Les concrétisations :

- **Mise en avant des Gorges de la Loire sur les sites internet de Saint Etienne Hors Cadre, Loire Forez Tourisme, Loire Tourisme, de la MDDT Haute Loire**
- **Participation aux Salons « Valence en Gastronomie » en septembre et au « Roc d'Azur VTT » en octobre en partenariat de la MDDT**
- **Accueil d'édecteur sur le GR 3 (en partenariat avec CDRP 43 et la MDDT)**
- **Réalisation vidéo « Les Gorges de la Loire dans les yeux d'un rapace » pour le spectacle « Terre de géants » au Puy en Velay**



Ce document constitue une feuille de route qui a pour objectifs :

- De guider les techniciens constituant le comité technique des Gorges de la Loire dans la mise en œuvre des actions.
- De répartir la mise en œuvre des actions dans le temps, en fonction des réalités d'organisation des différents acteurs.
- De planifier sur une période de 3 à 5 ans.

En parallèle aux actions inscrites au « territoire d'excellence pleine nature des Gorges de la Loire, d'autres projets sont menés notamment sur la thématique VTT et Randonnées

4.2. Activité VTT

• Espace VTT Gorges de la Loire

Parcours

Le territoire Gorges de la Loire dispose d'un espace VTT, labellisé par la Fédération Française de Cyclisme (FFC). Ce label permet de bénéficier d'une expertise technique de la FFC, ainsi que d'une meilleure promotion à l'échelle nationale.

SUR LOIRE SEMENE : 15 itinéraires de différents niveaux : 215 km

- **4 Verts** d'initiation pour enfants et débutants
- **5 Bleus** de découverte destinés aux familles
- **4 Rouges** pour les plus sportifs
- **2 Noirs** pour les experts

SUR GORGES DE LA LOIRE : 50 itinéraires – 1200 km

- **9 Verts** d'initiation pour enfants et débutants
- **11 Bleus** de découverte destinés aux familles
- **21 Rouges** pour les plus sportifs
- **9 Noirs** pour les experts

A noter que la majorité des circuits sera réalisable en VTT à Assistance Electrique.



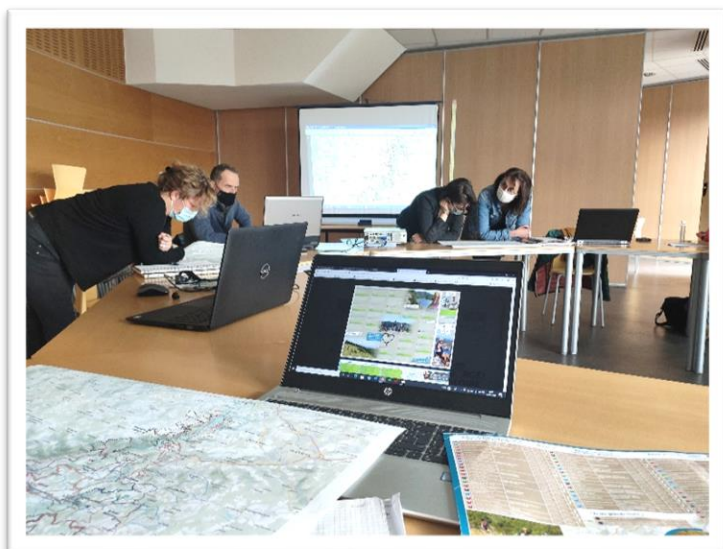

Travel plan

La partie cartographique a été externalisée et a été réalisée par l'entreprise Cartos des Sucs, basée à Lapte.

Le travelplan est disponible dans tous les offices de tourisme mais également au point information de la Séauve sur Semène, à l'accueil de la Communauté de communes.

A NOTER : Jordan Sarrou champion du monde de VTT en

relais mixte, champion du monde 2020 VTT XC et Monistrolien est le parrain de notre espace VTT !

• **Grande traversée de la Haute Loire – 600 km en VTT**

La Haute Loire est une terre dédiée à la pratique du VTT avec 9 espaces labellisés FFC et 3300 km de circuits balisés.

En 2019, La maison du tourisme de Haute-Loire a souhaité lancer un projet VTT d'envergure départementale avec la réalisation d'une Grande traversée de la Haute Loire.

L'objectif de ce nouvel itinéraire est :

- de proposer un circuit qui réponde aux attentes des pratiquants
- d'offrir une vitrine du VTT en Haute-Loire
- de contribuer à l'activité de nos professionnels, hébergeurs et prestataires de services
- de devenir un des itinéraires incontournables à VTT

Sur le secteur de Loire Semène, le tracé reliera Aurec/Loire à Saint Victor Malescours (soit 33 km), accessible au VTT-E.

La MDDT a pris en charge l'acquisition du matériel (balises, mâts, etc...). Loire Semène a décidé de confier la mise en œuvre du balisage aux bénévoles VTT qui ont participé à la



définition du parcours. Le balisage a commencé en décembre 2020 et s'est achevé en début d'année 2021.



Un travelplan a été édité et est disponible dans les offices de tourisme mais également au point information de la Séauve sur Semène, à l'accueil de la Communauté de communes

4.3. Activité randonnée

- **Projet de redynamisation du GR3**



Le comité de Randonnée en partenariat avec la Maison du Tourisme de la Haute Loire souhaite redynamiser le GR3 afin de diversifier l'offre altiligérienne déjà existante. Aujourd'hui, le GR3 compte 1300 km en reliant Le Mont Gerbier de Jonc à la Baule.

Un premier tronçon dans les Gorges de la Loire a été retravaillé reliant *Mont Jerbier de Jonc > Le Puy > Aurec > Barrage de Grangeant > Saint Etienne (177-190km, entre 7 et 9 jours)*

Sur le secteur de Loire Semène, le nouveau tracé GR3 emprunte la passerelle du Saut du chien.

Depuis avril 2021, le nouveau topoguide est disponible à l'achat à l'office de tourisme à Aurec sur Loire mais également au point information de la Séauve sur Semène, à l'accueil de la Communauté de communes.

Coup de projecteur :

En partenariat avec la maison du tourisme Haute Loire, le comité départemental de Randonnée l'office de Tourisme Marches du Velay Rochebaron, 35 personnes représentant des clubs rando de toute la France (69, 45, ...) ont été accueillis sur l'étape Aurec-sur-Loire - Bas-en-Basset.

L'objectif est de promouvoir l'itinéraire rando du GR 3 "Source et gorges de la Loire" : une réussite d'après les randonneurs participants ravis de cette découverte !

4.4. Communication touristique

- **Réseaux sociaux**

Différents outils notamment numériques permettent de promouvoir l'offre touristique locale : site internet de l'office de tourisme, site internet de l'Espace trail des Gorges de la Loire, Page Facebook Loire Semène Tourisme, Instagram, ...

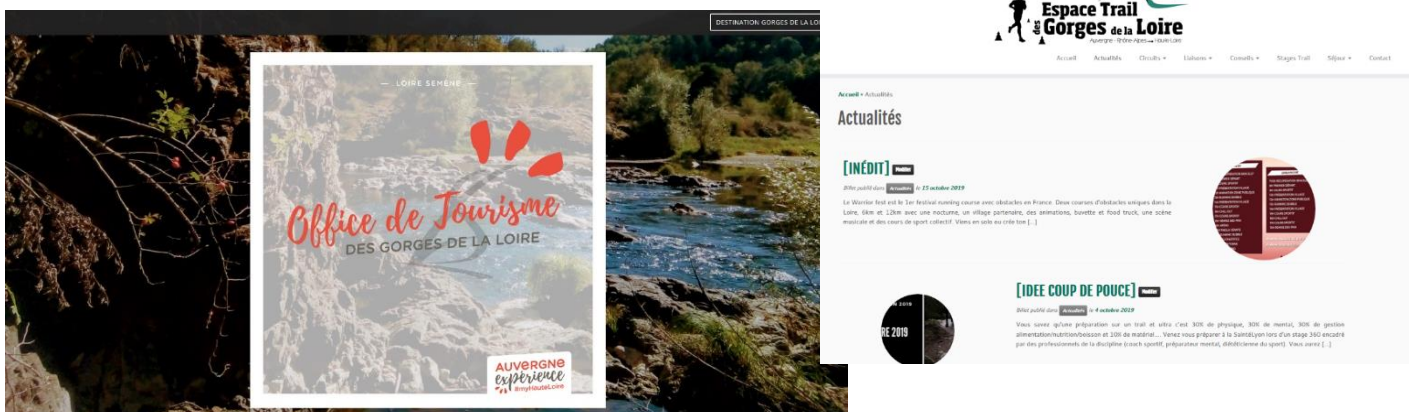

loire_semene_tourisme [S'abonner](#)
 4 publications 68 abonnés 14 abonnements
 OT Gorges de La Loire

PUBLICATIONS IDENTIFIÉ(E)

Loire Semène Tourisme
 @LoireSemeneTourisme

Accueil Boutique Services Avis Offres Photos Vidéos Publications

Auvergne expérience
 LOIRE SEMÈNE Parenthèse SPORTIVE
 CETTE VUE qui en met plein les yeux

J'aime déjà Déjà abonné(e) Partager Envoyer un message

Créer En direct Évènement Offre Emploi

Écrivez une publication...

Photo/Vidéo Recevoir des... Humour/Activ...

Booster une publication Instagram
 Touchez plus de personnes et obtenez plus de réactions, de commentaires et de partages

Atteignez les personnes à proximité
 Définissez votre position et atteignez les clients dans cette zone

À PROPOS LOIRE SEMÈNE TOURISME
 Loire Semène
 Situé dans la région Auvergne Rhône-Alpes, en Haute-Loire, Loire Semène regroupe sept communes plei...
 Afficher plus



BATIMENTS, VOIRIES, SIG

PROGRAMME VOIRIE 2021

Des travaux initialement prévus dans le cadre du programme 2020 ont été décalés en 2021.

Le maître d'œuvre retenu pour l'étude et le suivi des travaux « Programme Voirie 2021 » est :

Le bureau d'études **SAS SICC VRD** – 6 Rue de la Combe à ST GENEST MALIFEAUX (42 660)

Pour un coût forfaitaire sur les travaux de **8 998.58 € HT**

L'entreprise retenue pour le programme 2021 de réfection de la voirie communautaire est :

CHANAVAT ENROBE devenue **MOULIN** – ZA du Rousset – 43 600 LES VILLETES

Avec sous-traitance à l'entreprise ASP pour la peinture routière et la signalisation

Descriptif des travaux :

Tranche Ferme : Réfection de la route de Saint Paul à Aurec-sur-Loire avec réfection de la bande de roulement et reprofilage de la voirie

- Montant de la Tranche Ferme HT : **73 140.00 €**

Tranche optionnelle n°1 : Réfection de la chaussée Avenue du Bois Lafayette à St Didier en Velay avec réfection de la bande de roulement et reprofilage de la voirie

- Montant de la Tranche Optionnelle n°1 HT : **78 085.00 €**

Les travaux de la tranche ferme ont été réceptionnés le 16 décembre 2021.

D'autre part, le programme 2022 a été préparé sur la fin d'année 2021.

Le maître d'œuvre retenu pour l'étude et le suivi des travaux « Programme Voirie 2022 » est :

Le bureau d'études **SAS SICC VRD** – 6 Rue de la Combe à ST GENEST MALIFEAUX (42 660)

Pour un coût forfaitaire sur les travaux de **3 812.50 € HT**

PROGRAMME TRIENNAL (2018 – 2019 - 2020-2021) D'ENTRETIEN DE LA VOIRIE COMMUNAUTAIRE

Le marché passé en 2018 pour une durée de 3 ans a été renouvelé en 2021 pour une seule année tel que l'autorisait le règlement de consultation.

Les entreprises retenues pour le programme triennal (2018 – 2019 – 2020 - 2021) d'entretien de la voirie communautaire sont :

Lot N°1 : Entretien des Chaussées

Entreprise : **EIFFAGE** – ZA Lavée - 43200 YSSINGEAUX

Avec un montant minimum de 7 000 € TTC et maximum de 38 000.00 € TTC par an

Les principaux chantiers du programme triennal de l'année 2021 pour l'entretien des chaussées de la voirie communautaire sont les suivants :

COMMUNES	LOCALISATION DU CHANTIER	TYPES DE TRAVAUX	MONTANT DES BONS DE COMMANDES
Pont Salomon	Route de Buchère	Réfection voiries pastille	9903.45 €
St Didier en Velay et La Séauve sur Semène	Camping et Chemin de Marcoux	Réfection enrobé et reprise grilles	3471.37 €
La Séauve sur Semène	ZA Portes du Velay	Reprises de grilles et remplacement	1173.60 €
TOTAL PROGRAMME TRIENNAL 2021			14548.42 € TTC

Lot N°2 : Entretien des accotements

Entreprise : **HERVE MOINE** – Maçonnerie-Travaux publics – La Mure - 43140 SAINT VICTOR MALESCOURS

Avec un montant minimum de 5 000 € TTC et maximum de 26 000.00€ TTC par an

Les principaux chantiers du programme triennal de l'année 2021 pour l'entretien des accotements de la voirie communautaire sont les suivants :

COMMUNES	LOCALISATION DU CHANTIER	TYPES DE TRAVAUX	MONTANT DES BONS DE COMMANDES
Aurec-sur-Loire	Route de l'Industrie	Fossés	9827.40 €
Saint Ferréol d'Auroure	ZA La Sagne	Pose caniveaux Béton	16 146 €
TOTAL PROGRAMME TRIENNAL 2021			25973.40 € TTC

Lot N°3 : Entretien de la peinture routière

Entreprise : **ASP** – Lieu-dit Lachamp – 43 260 SAINT PIERRE EYNAC

Avec un montant minimum de 4 000 € TTC et maximum de 18 000.00€ TTC par an

Les principaux chantiers du programme triennal de l'année 2021 pour l'entretien de la peinture routière de la voirie communautaire sont les suivants :

COMMUNES	LOCALISATION DU CHANTIER	TYPES DE TRAVAUX	MONTANT DU MARCHÉ
Aurec sur Loire	Rte de l'industrie	Ligne d'axe, passage piéton, cédez le passage, zébra & Ligne de rives continues	3962.40 €
Pont Salomon	Rue du Rossignol / Route d'Auvergne	Ligne d'axe, passage piéton, cédez le passage, zébra & Ligne de rives continues / dents de requins	7269 €
Pont Salomon	Route de Buchère	Ligne de rives continues	297 €
St Just Malmont	Rue François Brun (en face de la carrière)	Ligne de rives discontinues	3 564 €
St Didier en Velay	ZA ROBERT	Ligne d'axe, passage piéton, cédez le passage, zébra & Ligne de rives continues	1907.10 €
TOTAL PROGRAMME TRIENNAL 2021			16 999.50 € TTC

D'autre part, le marché triennal 2022-2024 a été lancé en fin d'année 2021 avec un choix des entreprises prévues le 14/12/2021 pour un démarrage du nouveau marché dès le mois de janvier.

FLEURISSEMENTS

Dans le cadre de la convention de coopération signée, pour une durée de 3 ans à compter du 1^{er} novembre 2020, entre la Ville d'Aurec/Loire et la Communauté de Communes au titre du service « Fleurissement » pour la production et la fourniture de plants de fleurissement, la Communauté de Communes a dépensé en 2021 la somme de 44 239.53 € pour la fourniture de plants annuels et biannuels aux Communes, ce qui représente 52 276 plants.

Montant des dépenses 2021		
Communes	Plants/commune	Total/commune
Aurec-sur-Loire	34 555	29 928.06 €
La Séauve-sur-Semène	2 613	2 201.41 €
Pont Salomon	6 682	5 655.22 €
Saint Didier-en-Velay	3 520	2 446.24 €
Saint Ferréol d'Auroure	1 904	1 909.28 €
Saint Just Malmont	2 498	1 610.77 €
Saint Victor Malescours	504	488.55 €
Total communes	52 276	44 239.53 €

**PROPRETE URBAINE
BALAYAGE DES RUES**

L'entreprise retenue pour le balayage des rues (2021) est :

VEOLIA PROPRETE – Agence de St Etienne - ZI Molina La Chazotte – 255 Jean Perrin – 42 350 LA TALAUDIERE

Balayage des rues		
Coût horaire	65.00 € HT	
Communes	Heures / Commune	Total HT/ commune
Aurec-sur-Loire	72	4 680.00 €
La Séauve-sur-Semène	23	1 495.00 €
Pont Salomon	23	1 495.00 €
Saint Didier-en-Velay	42	2 730.00 €
Saint Ferréol d'Auroure	30	1 950.00 €
Saint Just Malmont	37	2 405.00 €
Saint Victor Malescours	11	715.00 €
Total communes	238	15 470.00 €

ENTRETIEN DU PATRIMOINE BATI

**TABLEAU RECAPITULATIF DES DEPENSES EN FONCTIONNEMENT
SUR LES STRUCTURES COMMUNAUTAIRES**

FONCTIONNEMENT 2021

Désignation	Coûts TTC
Eau et assainissement	224.23 €
Energie et électricité	4 853.14 €
Carburants	5 703.50 €
Produits entretien	1 689.47 €
Petit équipement	13 159.55 €
Vêtements de travail	411.22 €
Location mobilières	2 584.54 €
Entretien bâtiments	9 331.93 €
Entretien autres bâtiments	12 289.34 €
Entretien voiries	18 615.64 €
Entretien réseaux	62 427.53 €

Entretien matériels roulants	5 867.29 €
Entretien autres biens	1 478.41 €
Maintenance	35 459.99 €
Assurances	9 791.50 €
Organismes de formation	4 080.00 €
Annonces et insertions	944.00 €
Publications	5.77 €
Voyages et déplacements	28.19 €
Frais de télécommunications	377.77 €
Fleurissement	44 239.53 €
Autres services extérieurs	54.00 €
TOTAL	233 616.54 €

**TABLEAU RECAPITULATIF DES DEPENSES EN INVESTISSEMENT
SUR LES STRUCTURES COMMUNAUTAIRES**

INVESTISSEMENTS 2021	
Désignation	Coûts TTC
Concessions et droits similaires	12 312.00 €
Frais d'étude : Qualité d'air, Radon et informatique	12 770.40 €
Autres installations, matériel et outillage technique (achats défibrillateurs)	3641.40 €
Matériel de bureau et matériel informatique	70 863.33 €
Matériels techniques	36 434.87 €
Mobiliers (Abbaye, Périsco SFA et Matériel camp)	3 201.82 €
Immobilisations corporelles (électroménagers, BAES, aires de jeux)	50 736.41 €
Constructions	40 366.46 €
TOTAL	230 326.69 €

TABLEAU RECAPITULATIF DES TRAVAUX EN REGIE 2021

		MATERIELS	PERSONNEL	TRANSPORT	TOTAL
1 Médiathèque SJM	Réfection intérieure : travaux d'isolation thermique	911,42 €	2 550,00 €	270,00 €	3 731,42 €
2 Médiathèque SJM	Amélioration énergétique (éclairage LED) : mise en conformité	31,40 €	2 100,00 €	225,00 €	2 356,40 €
3 Tourisme	Installation panneaux d'interprétation à ASL	468,00 €	2 160,00 €	315,00 €	2 943,00 €
4 Les Galarès	ADAP : travaux de mise en conformité handicap	370,85 €	420,00 €	135,00 €	925,85 €
5 Local Technique PS	Seuil portail	234,00 €	840,00 €	- €	1 074,00 €
6 Les Enfants	Mise en sécurité de l'espace extérieur	143,15 €	1 200,00 €	135,00 €	1 478,15 €
7 Blocs containers	Installation d'un bloc container		1 260,00 €	105,00 €	1 365,00 €
8 CT PS	Amélioration énergétique : travaux de mise en conformité sécurité	737,24 €	480,00 €	45,00 €	1 262,24 €
9 Culture	Création de panneaux pour activité jeunes	315,23 €	1 350,00 €	135,00 €	1 800,23 €
10 Voirie communautaire	Aménagement paysager : mise en conformité sécurité	198,00 €	2 430,00 €	1 835,00 €	4 463,00 €
11 Croq'Malice+Les Enfants	Aménagement intérieur pour mise en sécurité des locaux	504,48 €	750,00 €	135,00 €	1 389,48 €
12 Gendarmerie ASL	Seuil portail	979,99 €	1 440,00 €	120,00 €	2 539,99 €
13 Voirie communautaire	Renforcement accotement	- €	1 620,00 €	120,00 €	1 740,00 €
14 Passerelle Aurec	Acquisition de matériel de sécurité	760,80 €	900,00 €	90,00 €	1 750,80 €
15 Gendarmerie SDV	Aménagement intérieur : Pavé LED	946,85 €	630,00 €	45,00 €	1 621,85 €
16 Siège	Aménagement intérieur : travaux de mise en conformité sécurité	92,80 €	1 050,00 €	45,00 €	1 187,80 €
17 Local Technique PS	Installation Bloc Container	33,60 €	1 260,00 €	120,00 €	1 413,60 €
18 Les Galarès	Création matériel jeu	232,88 €	1 890,00 €	630,00 €	2 752,88 €
19 Voirie communautaire	Travaux de réseau pour caméra vidéosurveillance : augmentation câblage	4 301,24 €	840,00 €	135,00 €	5 276,24 €
20 Centre Jeunesse et Loisirs PS	Création Mobilier	58,02 €	1 260,00 €	135,00 €	1 453,02 €
21 Gendarmerie ASL	Aménagement intérieur : Pavé LED	651,75 €	2 100,00 €	135,00 €	2 886,75 €
22 Les Galarès	Création Mobilier	383,84 €	2 130,00 €	360,00 €	2 873,84 €
23 Les Matrus	Mise en sécurité de l'espace extérieur	6,50 €	1 260,00 €	90,00 €	1 356,50 €
24 Croq'Malice	Mise en sécurité de l'espace extérieur	26,80 €	1 260,00 €	90,00 €	1 376,80 €
				TOTAL	51 018,84 €

ETE D'INFORMATION GEOGRAPHIQUE (SIG)

L'évènement le plus important de cette année au niveau du SIG WEB est la migration du site internet d'ArcOpole, pour un coût de 6 120,00 € TTC. Jusqu'alors, chaque Communauté de Communes avait son propre site internet (url) pour ArcOpole. Cependant, le serveur ArcGIS du PETR avait du mal à gérer 5 sites en même temps, ce qui causait des désagréments et des pannes hebdomadaires sur ArcOpole. Il a été décidé de fusionner les cinq sites en un afin de soulager le serveur. Il y a eu quelques difficultés après la mise en place du nouveau site mais il est désormais parfaitement fonctionnel et opérationnel.

Au niveau d'ArcOpole, la mise en place de la couche assainissement du SDA a été un projet chronophage mais qui est très utilisé. De plus, la mise à jour des données de la couche AEP est en cours et devrait être mise sur ArcOpole début 2022. Il y a eu aussi la création d'une couche environnementale recensant différentes couches pouvant être utiles au personnel de la CCLS (Parc Nationaux, Natura 2000, Zones Humides, ...). Il y a aussi eu la mise à jour annuel du Cadastre d'ArcOpole.

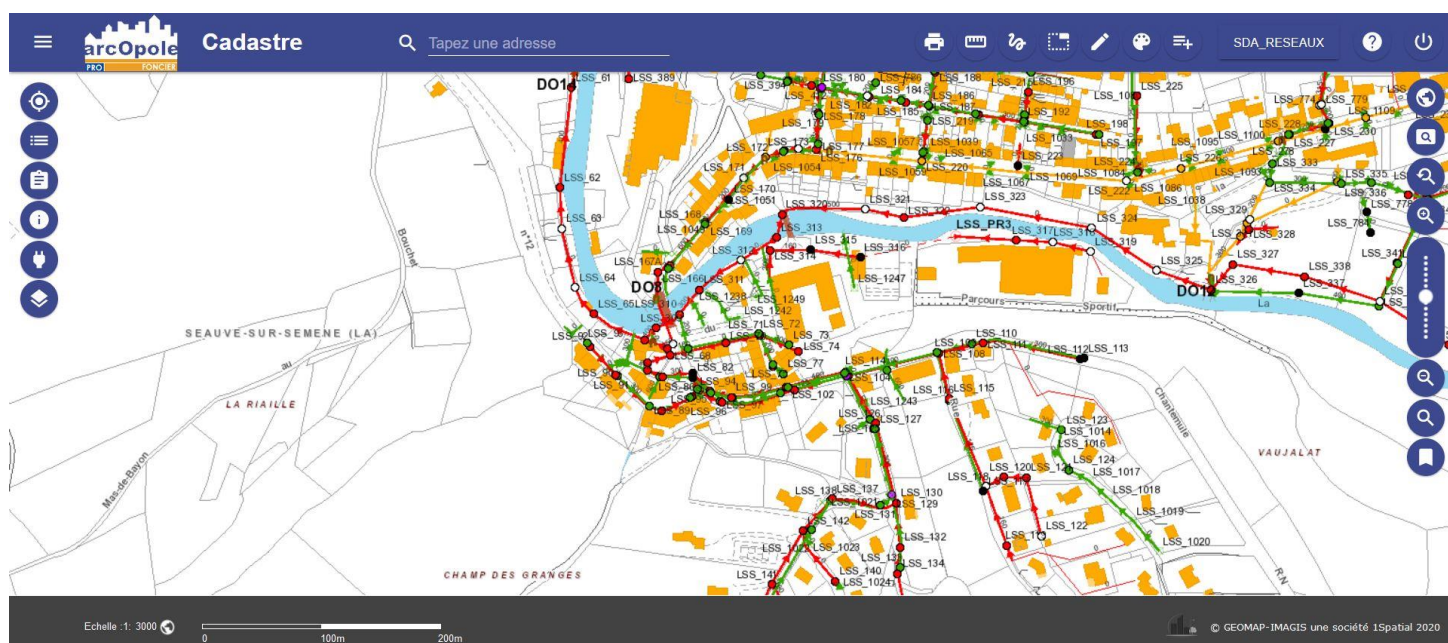

Concernant le SIG de la CCLS, l'acquisition de nouvelles données libres de droits sous forme de couches .shp a représenté une part importante de travail. Afin de garder un SIG à jour et complet au niveau des informations. Il a aussi fallu répondre aux demandes multiples pour réaliser des couches SIG et des cartes pour la CCLS sur différents projets/dossiers (petit patrimoine, ZA de Bramard, Circuit VTT, trails, ...)

MATERIEL INFORMATIQUE/TELEPHONIQUE

L'investissement informatique s'élève à 62 037,20 € TTC pour l'année 2021. Cela comprend essentiellement le renouvellement du serveur et celui du firewall car ils étaient obsolètes et n'étaient plus sous garantie. Cette somme comprend aussi 11 nouveaux ordinateurs : 3 nouveaux postes pour les deux nouveaux conseillers numériques de la CCLS et pour notre nouvelle chef de projet pour Petite Ville de Demain, ainsi que 8 remplacements. Cela permettra par ailleurs de mettre en place les ordinateurs remplacés en tant que nouvel ordinateur de prêt.

Le projet d'interconnexion, qui a pour but que toutes les structures de la CCLS soient connectées au serveur au niveau internet et au niveau téléphonique, n'a pas pu être lancé cette année en grande partie à cause de l'éligibilité des structures à la fibre. La mise en place et la fonctionnalité de la GED dans l'ensemble des structures de la CCLS est une des principales raisons de l'interconnexion. Cela permettra la numérisation de tous les documents et de les gérer grâce à un unique logiciel. Pour cela, il va falloir upgrader l'autocom du serveur, passer toutes les structures à la fibre et commander des téléphones compatibles pour chacune d'entre elles.

L'acquisition de matériels divers a dû être effectuée pour maintenir le Système Informatique dans de bonnes conditions de travail.

La mise en place de la solution d'anti-spam et de protection de messagerie MailInBlack s'est effectué en Mars 2021.

<u>Numéro de BCI</u>	<u>Entreprise</u>	<u>Objet</u>	<u>Date</u>	<u>Total TTC</u>
BCI211618	XEFI	Matériel Informatique	06/04/2021	268,79 €
BCI211660	MacWay	Matériel Informatique	27/04/2021	25,01 €
BCI211865	XEFI	Ordinateurs Portables x 3	19/07/2021	3 672,20 €
BCI211903	Equation	Mise en Place Firewall	27/09/2021	2 852,40 €
BCI211908	LDLC	Onduleur NAS	29/07/2021	119,50 €
BCI211964	Proxival	Mise en Place PC Portables X 3	03/09/2021	468,00 €
BCI212010	Proxival	Acquisition serveur	17/09/2021	33 294,00 €
BCI212223	Berger-Levrault	Installation Progiciels	09/11/2021	960,00 €
BCI212224	INDEX	Migration GED	09/11/2021	2 520,00 €
BCI212264	XEFI	Ordinateurs portables x 8	23/11/2021	8 920,61 €

BCI212265	Proxival	Mise en Place PC Portables X 8	23/11/2021	1 248,00 €
BCI212293	XEFI	Matériel Informatique	30/11/2021	263,14 €
BCI212305	ITE Réseaux	Upgrade serveur télécom + téléphones	01/12/2021	7 175,40 €
BCI212382	XEFI	Matériel Informatique	15/12/2021	250,15 €
Total TTC				62 037,20 €

ETUDES QUALITE DE L'AIR

Conformément à la loi n°2010-788 du 12 Juillet 2010 quant à la surveillance de la qualité de l'air intérieure, la Communauté de Communes Loire Semène, a lancé une consultation pour étendre la mission à toutes les structures accueillant des enfants de moins de 6 ans, soit 10 structures communautaires concernées.

L'étude pour la surveillance de la qualité intérieure menée par la société APAVE est terminée et l'ensemble des rapports ont été remis pour chacune des structures.

Cette étude consistait à faire une évaluation de tous les moyens d'aérations avec visite et remise d'un rapport et à sensibiliser aux bonnes pratiques avec l'animation des réunions, l'assistance à la saisie de grille d'évaluation des risques et remise d'un rapport avec la proposition de plan d'actions.

Le bureau d'études **ALPES CONTROLES** a mené une mission « **Dépistage du Radon** » dans les 4 crèches et 4 accueils de loisirs conformément au code de la santé publique et le code du travail.

Suite à l'analyse de cette étude, une convention d'honoraires d'un montant de 4 000 € HT a été signée avec le Bureau d'études AVP Ingénierie pour effectuer deux missions :

- Mission n° 1 : Diagnostic -Etude avant-projet comprenant une visite sur site avec des relevés, une analyse de documents et des rapports de mesure effectués ainsi qu'une proposition de solution(s) technique(s) avec descriptif sommaire et estimatif du coût des travaux.
- Mission n° 2 : Une fois l'avant-projet validé et sur la base de la solution retenue établissement d'un Dossier de Consultation des entreprises (DCE), assistance au Maître d'ouvrage pour consultation des entreprises et analyse des offres des entreprises avec établissement d'un rapport d'analyse. Ensuite un suivi partiel des travaux sera effectué avec des réunions de chantier, réception des travaux, suivi des situations de facturation de l'entreprise et du décompte final des travaux.

**TABLEAU RECAPITULATIF DES DEPENSES EN FONCTIONNEMENT
POUR LA COMMISSION DE DEVELOPPEMENT DURABLE**

FONCTIONNEMENT 2021

Désignation	Coûts TTC
Eau et assainissement	192 663.61 €
Petit équipement	125.52 €
Entretien réseaux	1 101.64 €
Assurances	98.94 €
Contrats rivières + SICTOM – Cotisations	1 566 115 €
Voyages et déplacements	15.75 €
Médecine du travail	20.00 €
TOTAL	1 760 140.46 €

CYCLE DE L'EAU

CONTRATS TERRITORIAUX

Un Contrat territorial (CT) est un outil financier proposé par l'Agence de l'eau Loire Bretagne (AELB). L'objectif de cette contractualisation est d'améliorer la qualité de l'eau et des milieux aquatiques via la réduction des sources de pollutions ou encore de perturbation physique des milieux. Le bassin versant ou l'aire d'alimentation de captage représente l'entité d'intervention. Sa durée ne peut dépasser 5 ans et nécessite de solliciter les différents partenaires techniques et financiers. Le Contrat Territorial se décompose en deux périodes, à savoir la phase d'élaboration du programme d'action et celle de mise en œuvre où les actions sont réalisées (*Gesteau, 2018*).

La communauté de communes Loire-Semène est concernée par deux CT (car deux bassins versants – celui de la Semène et celui de l'Ondaine) :

Le Contrat Territorial Loire et affluents Vellaves portés par l'EPAGE Loire-Lignon : le CT LAV qui fait suite au contrat de rivière Semène

Le Contrat Territorial Furan, Ondaine, Lizeron porté par Saint Etienne Métropole : le CT FOL qui fait suite au contrat de rivière Ondaine Lizeron

Ces deux contrats ont été validés par l'AELB en 2021.

Présentation du territoire du CT LAV (source EPAGE LL)

Le périmètre du Contrat Territorial correspond au bassin de la Loire et ses affluents entre la confluence de la Borne à Brives-Charensac (proche du Puy-en-Velay) à l'amont et la confluence avec la Semène à Aurec-sur-Loire (proche de Saint-Etienne) à l'aval. Le Lignon du Velay est exclu.

Le CT LAV, d'une superficie de 1540 km², possède un linéaire de cours d'eau de 1620 km. Il est traversé du sud-ouest au nord-est par le cours de la Loire sur plus de 74 km. L'Ance du Nord est ici le principal affluent de la Loire avec un cours principal de près de 80 km.

Le secteur est situé à cheval sur 3 départements (Loire, Haute-Loire, Puy-de-Dôme) de la région Auvergne-Rhône-Alpes. Il concerne 116 communes au total pour 10 EPCI.

Le relief est assez marqué avec la présence de trois massifs dépassant 1400 m d'altitude (Meygal, Pilat et Livradois-Forez) et la vallée de la Loire s'écoulant entre 600 et 400 m d'altitude.

La géologie du territoire est dominée par un socle de granite affleurant sur la majeure partie avec toutefois, mais aussi des roches volcaniques et quelques dépôts lacustres et alluvionnaires. Sur le secteur granitique, la ressource en eau reste peu abondante

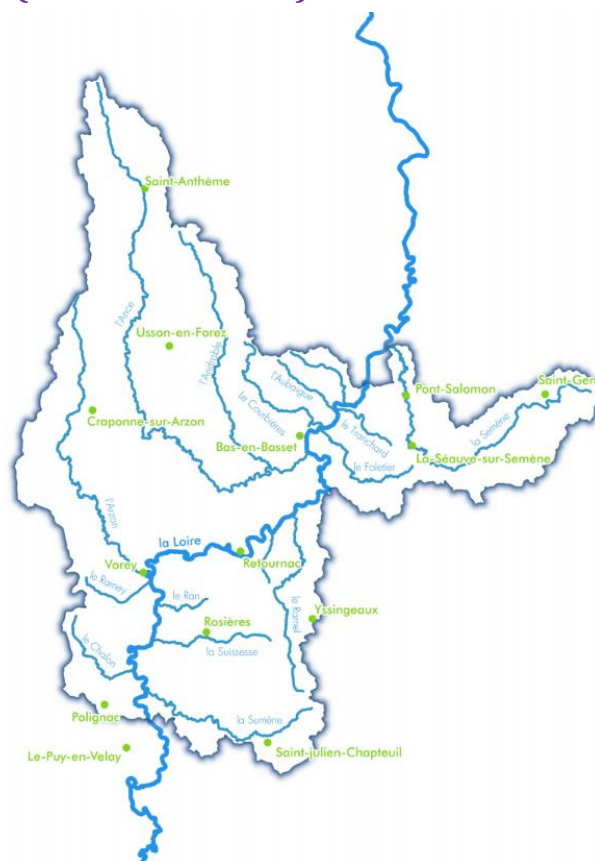

et engendre des problèmes d'étiage sévères (voir même d'assecs réguliers) sur les plus petites masses d'eau.

L'agriculture du territoire est majoritairement tournée vers des exploitations en polyculture-élevage de taille moyenne. Globalement la surface agricole utile, dont la superficie se réduit régulièrement au profit de la forêt sur les terrains non mécanisables, présente une large proportion de prairies permanentes. Les cultures pérennes (vignes, arbres fruitiers) sont quasi inexistantes.

La Loire et ses affluents vellaves irriguent un territoire de moyenne montagne majoritairement rurale avec des secteurs péri-urbains (agglomérations du Puy-en-Velay et de St-Etienne et périphérie de la route nationale 88 qui les relie) [...]. » (EPAGE Loire Lignon (a), 2021).

Les actions du contrat territorial

Le contrat territorial Loire et affluents vellaves gravite autour de 3 volets afin d'améliorer la qualité des milieux aquatiques.

Le volet A – Milieu aquatique : Ce volet permet la mise en place d'études et travaux sur les milieux aquatiques afin d'améliorer la qualité de l'eau ainsi que celle de ces milieux. Au sein de ce volet nous retrouvons par exemple des actions de mise en défens des berges, de restauration hydromorphologique, de plantation de ripisylve, de restauration de la continuité écologique, de lutte contre la renouée du Japon...

Le Volet B – qualité quantité : Ce Volet consiste à mettre en place des actions permettant l'amélioration de la qualité physico-chimique de l'eau et de la gestion quantitative de l'eau au sein du territoire Loire et affluents Vellaves. Elles se caractérisent par la mise en place d'actions permettant l'amélioration des pratiques agricoles, la réalisation de diagnostics sur les rejets d'entreprises, la réalisation d'une étude hydrologie, milieux usages climat et d'un étude qualité des eaux sur le territoire Loire et affluents Vellaves...

Le volet C – Communication et Suivi : Ce dernier volet permet d'établir un programme d'action pour communiquer et sensibiliser le grand public. Elle comprendra la mise en place d'actions telles que la création d'outils de communication (Roll-up, carte topographique, vidéos...), d'actions de sensibilisation dans le monde scolaire, d'actions de communication sur les actions réalisées dans les volets précédents...

Une étude inondation a été lancée en 2021 avec une partie à l'échelle de l'EPAGE (hors aggro du Puy) et une autre spécifique au territoire de la CCLS, suite aux orages d'août 2019. Elle a pour objectif de réduire l'aléa inondation et de réduire la vulnérabilité des enjeux pour les personnes, les biens et les activités économiques :

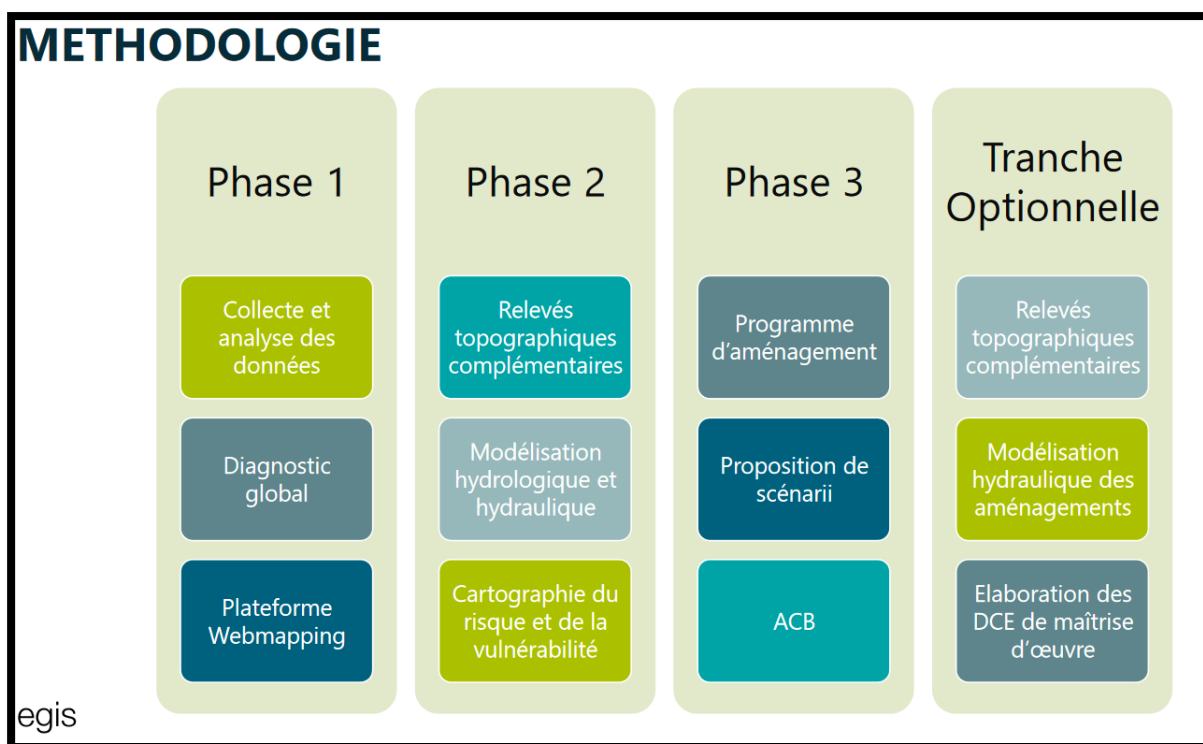

Cette étude pilotée par l'EPAGE LL a pris beaucoup de retard : un nouveau planning va être proposé par le bureau d'étude Egis pour les deux lots en début d'année 2022.

Bassin versant Ondaine Lizeron : Contrat Territorial Furan / Ondaine / Lizeron porté par Saint Etienne Métropole (source : SEM)

Le périmètre du Contrat Territorial correspond aux bassins versants du Furan, de l'Ondaine et du Lizeron, soit une superficie de 324 km² (125 km² pour l'Ondaine, 178 km² pour le Furan, 21 km² pour le Lizeron). Ces bassins couvrent 35 communes sur 4 EPCI-FP (Saint-Etienne Métropole (SEM), CC Loire Semène (CCLS), CC Monts du Pilat (CCMP) et Loire Forez Agglomération (LFA)).

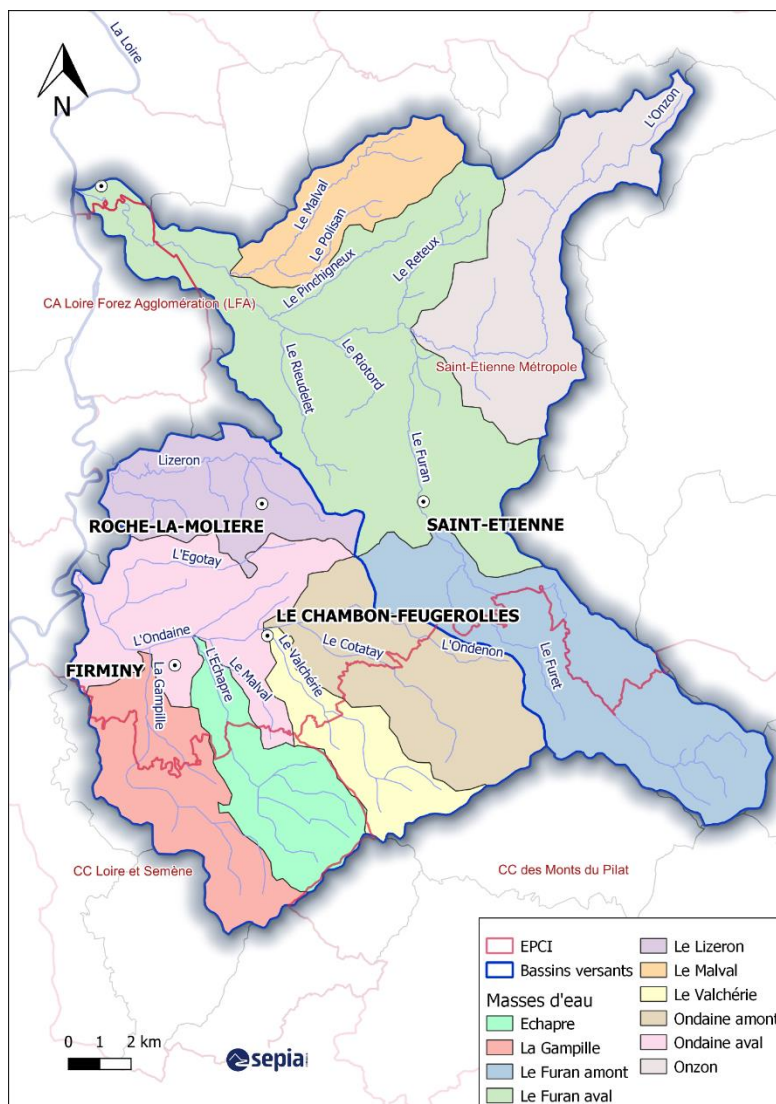

Le réseau hydrographique total représente près de 440 km de cours d'eau.

Le bassin versant du Furan et les bassins de l'Ondaine et du Lizon connaissent un historique important d'intervention et de gestion des cours d'eau. Les réflexions pour la mise en place d'une gestion de l'Ondaine et du Furan ont émergé dès la fin des années 1990. Le premier Contrat de rivière sur l'Ondaine a été signé en 2003. Le premier Contrat du Furan a lui été signé en 2005.

Sur chacun de ces territoires, un deuxième Contrat a été mis en œuvre entre 2014 et 2019. Le bassin du Lizon a été intégré au Contrat de l'Ondaine à cette occasion. En parallèle d'autres outils pouvant impacter la gestion de l'eau ont également été mis en place sur le territoire pour répondre à ces différents enjeux : PAPI pour les inondations, Schéma Directeur d'Assainissement, Contrat Vert et Bleu, PAEC, etc.

Contrat validé en novembre 2021 – la signature officielle aura lieu lors du premier trimestre 2022.

La DIG est validée et reçue à la CCLS le 25/10/2021 – les actions sur terrains privés peuvent donc débuter.

La CCLS porte en maîtrise d'ouvrage 3 fiches actions dans cette nouvelle mouture du contrat :

- MA29 – Renaturation du Sambalou avec restauration d'une zone humide – Saint-Just-Malmont pour un montant de 230 000 € TTC (le reste du projet à hauteur de 445 000 euros étant pris en charge dans le cadre de l'appel à projet pour la continuité écologique). L'action s'inscrit dans la poursuite des travaux réalisés en 2019 et 2021 par la commune de Saint-Just-Malmont (43) et la communauté de communes Loire-Semène sur le Sambalou, à l'amont immédiat du bourg de Saint-Just (renaturation et mise en valeur du Sambalou et de la zone humide de Riopaille). La zone d'étude se situe, entre le lavoir (amont de rue Nationale) jusqu'à l'aval du stade, 0,6 km plus loin. L'objectif projet, sur cette séquence du cours d'eau, réside donc dans la poursuite de la restauration de la continuité écologique, en complément des travaux engagés en 2021. Les actions portent sur des mesures d'accompagnement qui permettent conjointement la restauration morphologique du cours d'eau. Un sentier pédagogique sera également aménagé par la commune le long du projet.

En 2021, le groupement de **B Ingénierie** - 32 RUE DORIAN – 42700 FIRMINY, **CESAME Environnement**- ZA DU PARC – SECTEUR GAMPILLE – 42490 FRAISSES et **1 pas de Côté** - 14 RUE DE LA GAZELLE- 43 000 LE PUY-EN-VELAY , a été choisi pour l'avant-projet pour un montant HT de 100 000 € HT. Les relevés topo ont eu lieu sur la fin d'année.



- MA38 – Travaux de restauration de zones humides : des zones ont déjà été identifiées et parcouru en 2021. Il faudra faire le lien avec les mesures compensatoires liées au projet de la ZA de Bramard.

En plus des actions en maîtrise d'ouvrage de la CCLS, il est prévu des actions de :

- **Restauration de la ripisylve et gestion du piétinement en bords de cours d'eau en MO SEM** : ce seront les équipes rivières et le technicien rivière qui suivront les chantiers. SEM gère les demandes de subvention / les achats / les locations mais il est demandé que ce soit la CCLS de faire un peu d'animation pour trouver les agriculteurs volontaires.
- Suite à des visites de terrain effectuées en fin d'année 2021, des secteurs ont déjà été identifiés :
 - * Sur Lherbret à Saint Just Malmont : chez un particulier avec des problématiques d'érosion / d'absence de ripisylve et de rupture de la continuité écologique.
 - * Sur la Gampille, entre la Scie et la Scie de Boutte à Saint Just Malmont avec de grosses problématiques de piétinement. Les agriculteurs seront prochainement contactés sur ce sujet.

Des discussions ont eu lieu avec les différents partenaires financiers et les travaux devraient pouvoir être lancés en 2022.

SPANC

La compétence « Service Public d'Assainissement Non Collectif » inscrite aux statuts de la Communauté de Communes Loire Semène est déléguée au Syndicat des Eaux Loire Lignon.

ADDUCTION EN EAU POTABLE

TABLEAU RECAPITULATIF DES DEPENSES AEP REGIE

FONCTIONNEMENT 2021

Désignation	Coûts TTC
Achat eau	12 821.84 €
Fourniture non stockable	32 159.44 €
Fournitures d'entretien	66 529.24 €
Entretien réseaux	10 938.00 €
Etudes et réseaux	5 255.35 €
Frais de télécommunications	371.39 €
Autres taxes et redevances	197 990.56 €
Reversement redevance pollution	7 147.20 €
Reversement redevance modernisation réseaux de collecte	10 699.20 €
TOTAL	343 912.22 €

TABLEAU RECAPITULATIF DES DEPENSES AEP DSP

FONCTIONNEMENT 2021

Désignation	Coûts TTC
Entretien et réparation réseaux	2 390.60 €
Etudes et recherches	6 882.50 €
Autre personnel extérieur	4 900.00 €

TOTAL 14 173.10 €

TABLEAU RECAPITULATIF DES DEPENSES AEP REGIE

INVESTISSEMENT 2021

Désignation	Coûts TTC
Installations matériels et outillages techniques	34 272.00 €
Constructions	17 568.00 €

TOTAL 51 840.00 €

TABLEAU RECAPITULATIF DES DEPENSES AEP DSP

INVESTISSEMENT 2021

Désignation	Coûts TTC
Installations, matériels et outillages techniques	130 870.86 €
Créances sur transfert	33 536.56 €
Immobilisations	140.88 €

TOTAL 164 548.30 €

ASSAINISSEMENT

SCHEMA DIRECTEUR D'ASSAINISSEMENT COMMUNAUTAIRE

Dans le cadre de la prise de compétence « Assainissement », la Communauté de Communes a souhaité avoir une connaissance exhaustive de ces réseaux. Pour cela, elle a mené à l'échelle de son territoire un schéma directeur d'assainissement.

Le bureau Réalité Environnement de Villefranche sur Saône, groupé au bureau d'études VDI de Saint Etienne, réalise cette étude pour un montant de 245 639,30 € HT. La prestation se décomposant en :

- **Tranche ferme** : Bilan de la situation existante, diagnostic du fonctionnement des réseaux et schéma directeur
- **Tranche optionnelle n°1** : Intégration des plans en .DWG d'Aurec sur Loire (2016) au SIG
- **Tranche optionnelle n°3** : Réalisation d'une carte de zonage d'assainissement et de gestion des eaux pluviales intercommunales

L'agence de l'Eau Loire & Bretagne participe à hauteur de 60% de l'étude soit pour un montant de 134 874,00 €. Le Département de la Haute Loire participe d'un point de vue technique par la mise à disposition d'un technicien dans le cadre d'une AMO mais également sur un plan financier par une participation de 20% soit un montant de 67 900 €. La tranche ferme est décomposée en 3 phase.

- Phase 1 – Bilan de la situation existante
- Phase 2 – Diagnostic du fonctionnement des réseaux
- Phase 3 – Elaboration du schéma directeur

La réunion de lancement s'est tenue courant novembre 2018. Le rendu de l'étude a eu lieu le 4 mai 2021 lors du COPIL de fin d'étude.

TABLEAU RECAPITULATIF DES DEPENSES ASSAINISSEMENT REGIE

FONCTIONNEMENT 2021

Désignation	Coûts TTC
Fourniture non stockable	43 734.96 €
Produits de traitement	13 696.68 €
Fournitures d'entretien	2 193.06 €
Sous traitance	409 341.55 €
Location mobilières	1 122.17 €
Entretien et réparations réseaux	28 309.33 €
Maintenance	4 127.69 €
Assurance	1 716.00 €
Autres personnels extérieur	1 922.40 €
Honoraires	19 142.28 €
Frais de télécommunications	1 114.74 €
TOTAL	545 420.86 €

TABLEAU RECAPITULATIF DES DEPENSES ASSAINISSEMENT DSP

FONCTIONNEMENT 2021

Désignation	Coûts TTC
Sous-traitance	2 475.00 €
Honoraires	2 929.66 €

TOTAL **5 404.66 €**

TABLEAU RECAPITULATIF DES DEPENSES ASSAINISSEMENT REGIE

INVESTISSEMENT 2021

Désignation	Coûts TTC
Matériels industriels	7 776.00 €
Installations matériels et outillages techniques	160 935.13 €

TOTAL **168 711.13 €**

Des travaux d'assainissement et d'eau potable ont été lancés par la communauté de Communes Loire Semène sur son territoire.

Le Maître d'œuvre retenu pour ce chantier est la société **Geolis** – 2 Lotissement le Belvédère – 43 600 Saint Sigolène avec un taux d'honoraires de 3.85 % et une enveloppe estimative de travaux de 460 000 € HT. Une mission de prestation similaire a été confiée pour un montant de 21 980.54 € HT.

La consultation des entreprises a eu lieu en septembre 2021. Lors du lancement de l'appel d'offres 4 lots ont été définis :

-Lot n° 1 : Commune de SAINT-JUST MALMONT

Secteur A → Impasse des Taillis – Dévoisement du réseau unitaire

Secteur B → Lotissement Cheynet – Renouvellement de la canalisation d'eaux usées

-Lot n° 2 : Commune d'AUREC-SUR-LOIRE

Secteur A → Avenue du Pont – Redimensionnement du réseau d'eaux pluviales et réhabilitation du réseau unitaire

Secteur B → Rue des Ribbes – Création d'un réseau d'eaux usées

- Lot n° 3 : Commune de SAINT-FERRÉOL-D'AUROURE

Secteur A → Auroure – Renouvellement d'un tronçon du réseau d'eaux usées et du réseau d'eaux pluviales

-Lot n° 4 : Commune de SAINT-DIDIER-EN-VELAY

Secteur A → Boulevard des Jardins – Mise en séparatif du réseau et renouvellement du réseau d'eau potable

Secteur B → Boulevard des Jardins / Jardins ouvriers – Mise en séparatif du réseau et renouvellement du réseau d'eau potable

Secteur C → Place des Vallards / Faubourg de la Font / Rue du Breuil – Mise en séparatif du réseau et renouvellement du réseau d'eau potable

Secteur D → Boulevard Frédéric Boulet – Mise en séparatif du réseau

Décomposition des tranches :

Lot n° 1 : les travaux seront réalisés en une tranche ferme.

Lot n° 2 : les travaux seront réalisés en une tranche ferme et quatre tranches optionnelles :

- TO n° 1 → Réhabilitation EP (R_303 à R_308)
- TO n° 2 → Renouvellement du réseau unitaire (R_491 à R_508)
- TO n° 3 → Réhabilitation EP (ancien unitaire)
- TO n° 4 → Création d'un réseau EP (remplacement ancien unitaire)

Lot n° 3 : les travaux seront réalisés en une tranche ferme.

Lot n° 4 : les travaux seront réalisés en une tranche ferme

Ont été retenus pour les tranches fermes et TO n°1 et n°3 :

- ⊖ Lot 1 : EUROVIA DALA AGENCE LMTP – ZI MOLINA LA CHAZOTTE – 42650 SAINT-JEAN-BONNEFONDS pour un montant total HT de 107 759.00 € HT
- ⊖ Lot 2 : TREMA TP – ZA LE PATURAL – 43210 BAS-EN-BASSET pour un montant total HT de 272 855.00 € HT
- ⊖ Lot 3 : SMTP – 11 BOULEVARD DES ENTREPRISES – 42600 MONTBRISON pour un montant total HT de 73 135.00 € HT
- ⊖ Lot 4 : BOUCHARDON SA – LES SAPINS – 07320 SAINT-AGREVE pour un montant total HT de 569 800.00 € HT

De plus, l'un des plus gros chantiers, suite à la prise de la compétence, est celui de la station d'épuration située à La-Séauve-sur-Semène. Une nouvelle station d'épuration a été entièrement reconstruite passant d'une capacité de 4 000 EH (Equivalent-Habitants) à 5 900 EH. Ce chantier s'est terminé sur l'année 2021, la station est fonctionnelle.

TABLEAU RECAPITULATIF DES DEPENSES ASSAINISSEMENT DSP

INVESTISSEMENT 2021	
Désignation	Coûts TTC
Constructions	394 005.10 €
Créances sur transfert	131 550.47
TOTAL	525 555.57 €

ETUDE DE DIAGNOSTIC, SCHEMA DIRECTEUR ET SECURISATION DE L'APPROVISIONNEMENT EN EAU POTABLE

Dans le cadre de la prise de compétence « Eau potable », la Communauté de Communes souhaite avoir une connaissance exhaustive de son patrimoine. Pour cela, elle mène à pour les communes de Saint Didier-en-Velay et la Séauve-sur-Semène un schéma directeur et une étude de sécurisation des stations d'eau potable sur le territoire de Loire Semène.

Le bureau Altereo de Bron, réalise cette étude pour un montant de 89 281.20 € HT.

L'agence de l'Eau Loire & Bretagne participe à hauteur de 70% de l'étude soit pour un montant de 49 540.40 €. Le Département de la Haute Loire participe d'un point de vue technique par la mise à disposition d'un technicien dans le cadre d'une AMO mais également sur un plan financier par une participation de 13% soit un montant de 11 635 €.

L'étude du schéma directeur est décomposée en 3 phases.

- Phase 1 – Bilan de la situation existante
- Phase 2 – Recherche de fuites et mesures complémentaires
- Phase 3 – Proposition de travaux et établissement du programme

L'étude sécurisation de l'approvisionnement est décomposée en 3 phase.

- Phase 1 – Etat des lieux
- Phase 2 – Bilan global ressources besoins
- Phase 3 – Analyse de la sécurité

Le COPIL de fin de phase 1 a lieu le mardi 25 janvier 2022.

TRAVAUX DE REMISE EN ETAT BASSIN DE RETENTION – ZA LA SAGNE

Le bassin de rétention d'eaux de la ZA de La Sagne à Saint Ferréol d'Auroure, a été fortement malmené au fil des années à cause, notamment, des rayons UV qui ont détériorés la bâche du bassin. Il convient donc de procéder à des travaux de remise en état du bassin ainsi que des travaux d'accès afin de faciliter le travail des agents lors du nettoyage.

Ainsi, la Communauté de Communes a mandaté le bureau d'étude **SICC VRD**, situé au 1561 route de la Combe à St Genest Malifaux en qualité de maîtrise d'œuvre sur ce projet avec un montant total de mission s'élevant à 3412.50 € HT.

La consultation des entreprises pour les travaux et le lancement de la mission aura lieu en 2022.



AMENAGEMENT LOTISSEMENT COTE VIEILLE – ST JUST MALMONT

Etant un lotissement vieillissant et présentant de nombreux dysfonctionnements (Le lotissement est actuellement raccordé à un réseau unitaire majoritairement constitué de canalisations en béton qui présentent de nombreux effondrements partiels et fissures ainsi que de nombreux problèmes de surface.), la Communauté de Communes souhaite procéder aux travaux de réfection des réseaux d'assainissement et de mise en séparatif des réseaux – cette mise en séparatif était d'ailleurs classée en priorité 1 dans le schéma directeur d'assainissement.

Pour cette opération, la collectivité est en groupement de commande avec :

- ▬ la commune de St Just Malmont pour les travaux d'aménagement urbains, des trottoirs et de la voirie du lotissement,
- ▬ le Syndicat des Eaux Loire Lignon pour les travaux de conduites d'eau potable.

Ainsi, la Communauté de Communes a mandaté le bureau d'étude VDI, situé 46 Rue de la Télématique à St Etienne en qualité de maitrise d'œuvre sur ce projet avec un taux d'honoraires de 3.11% du montant total des travaux.

Les travaux d'aménagement urbain, de mise en séparatif des réseaux d'assainissement & de réfection de la conduite d'eau potable sont décomposés en deux lots techniques comme suit :

- Lot 1 : Réseaux Humides
- Lot 2 : Aménagement de Voirie

Le Groupement TREMA-BOUCHARDON – ZA Le Patural – 43210 BAS en BASSET a été retenu pour les travaux du lot 1 :

* Offre de base de 344 742.77 € HT (uniquement pour la partie CCLS)

L'entreprise Moulin SAS - ZA DU ROUSSET - 43600 LES VILLETES est en charge des travaux du Lot 2 :

Montant total HT offre de base de **54 051.96 €** (uniquement pour la partie CCLS)

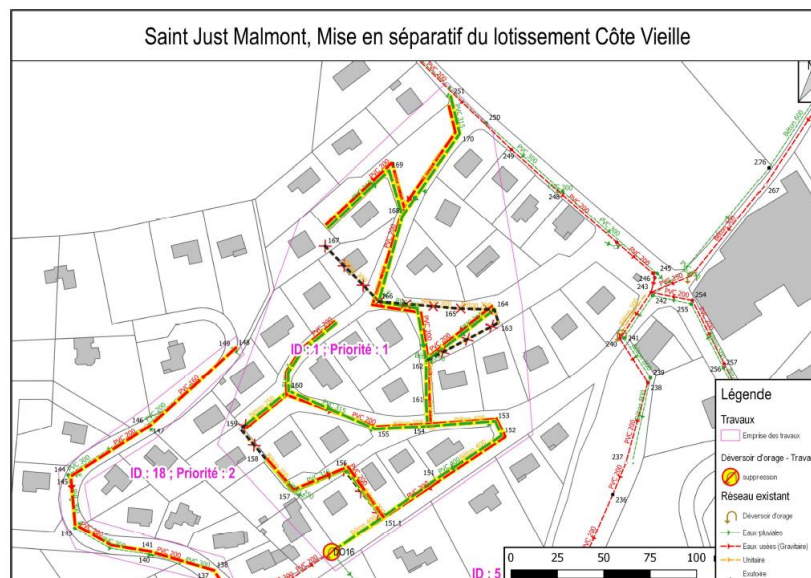

CULTURE

RESEAU LECTURE PUBLIQUE

2021, Une année sous contrôle

En 2021, il n'y a pas eu de fermeture liée au contexte sanitaire. Les bibliothèques et médiathèques, qualifiées « d'essentielles » par le gouvernement, se sont adaptées aux restrictions sanitaires (changements d'horaires des permanences par exemple) tout au long de l'année afin de continuer à proposer un service public de qualité à leurs usagers, malgré le confinement du printemps et les différents couvre-feux.

Elles ont dû également innover pour maintenir un service pour tous les gens en difficulté suite à l'instauration du contrôle du passe sanitaire depuis le 9 août, mesure impactant les usagers des médiathèques, à partir de 12 ans.

Cette année 2021 a également connu une évolution du service concernant les animations culturelles (cf. chapitre « animations culturelles ») suite aux annulations liées à la crise sanitaire et au départ de la chargée des animations culturelles.

Le Réseau de lecture publique a continué de s'appuyer en 2021 sur le numérique pour continuer à tisser du lien avec son public avec des sélections d'ouvrages sur la page facebook de la Communauté de communes, la newsletter, la plateforme @ltithèque toujours autant plébiscitée qu'en 2020, étant donné que les cinémas n'ont rouverts qu'en juin 2021. Mais le numérique a d'autant pris de l'importance au sein du réseau avec la création de la « mission numérique » et le recrutement de deux conseillers numériques en septembre (cf. Mission numérique).

La plateforme @ltithèque

Chaque adhérent du réseau Loire Semène a accès gratuitement, grâce à une convention entre la Communauté de Communes Loire Semène et la Médiathèque Départementale de Haute-Loire, à la plateforme (<https://mdhl.mediatheques.fr>) de streaming légal @ltithèque (revues, cinéma, musique, autoformation...) Ils peuvent consulter gratuitement et 24h/24, 7 jours sur 7, des films, des documentaires, écouter de la musique, visionner des concerts, se former et plus encore.

297 personnes (287 en 2020) sont inscrites sur la plateforme avec 1043 visionnages (1466 en 2020). La légère baisse de visionnage s'explique par le fait que beaucoup de gens travaillaient lors du confinement du printemps 2021. De plus, l'édition 2020 du festival « Chacun son court » a eu lieu exclusivement en ligne en janvier 2021 et le rendez-vous habituel de septembre a été annulé.

Le portail des médiathèques et l'application « Ma Bibli »

Le portail (www.reseaubibliothequesloiresemene.fr), et l'appli permettent aux emprunteurs de consulter le catalogue commun, découvrir les nouveautés mais aussi les

coups de cœur de leurs bibliothécaires. Ils ont également la possibilité de voir la liste des documents qu'ils ont empruntés.

En 2021, 1419 (1463 en 2020) utilisateurs (dont 1330 nouveaux utilisateurs) se sont connectés sur le site des bibliothèques de Loire Semène soit 55,86% des adhérents du réseau. Il y a eu 47219 pages vues (57928 en 2020). Cette baisse s'explique par le fait qu'il n'y a pas eu de fermeture ; les gens pouvant ainsi accéder directement aux collections contrairement à 2020 où ils n'avaient la possibilité que de réserver.

Pour Ma Bibli, il y a eu 1370 sessions (1002 en 2020) pour 157 utilisateurs (97 en 2020).

Le cumul des connexions sur le portail et Ma Bibli est cependant en hausse par rapport à 2021 démontrant que les usages numériques sont ancrés chez les usagers.

Les adhérents du réseau ont la possibilité de réserver des documents directement de chez eux et ont la possibilité de bénéficier de la livraison des ouvrages dans la médiathèque de leur choix : Aurec-sur-Loire, Saint-Didier en Velay, Pont Salomon, St Ferréol-d'Auroure ou Saint-Just-Malmont ou la Séauve-sur-Semène grâce à la navette bi-hebdomadaire.

En appartenant au réseau, chaque bibliothèque adopte non seulement le règlement intérieur mais aussi le tarif d'adhésion annuel commun à toutes les médiathèques :

Famille habitant la Communauté de Communes	Famille résidant hors du territoire intercommunal	Adulte seul habitant la communauté de communes	Adulte seul résidant Hors du territoire intercommunal	Enfant seul (uniquement des documents pour la jeunesse)	Personnes de passage sur le territoire (carte valable deux mois seulement)
20 €	22 €	10 €	12 €	5 €	7 €

Chaque carte donne droit à un emprunt de 5 livres, 3 CD, 3 revues, 1 DVD, 1 livre parlé et 1 vinyle pour une durée de quatre semaines dans toutes les médiathèques du réseau Loire Semène.

Depuis le 1er novembre, le réseau de lecture publique de Loire-Semène propose l'emprunt de **vinyles** (1 vinyle par carte). Dans un premier temps, ils se trouvent à la Médiathèque d'Aurec-sur-Loire. Par la suite, le bac vinyle séjournera dans les médiathèques de Saint Just-Malmont et Saint Didier-en-Velay.

L'adhésion permet également d'accéder gratuitement à internet sur un poste de consultation et même au wifi depuis une tablette ou un ordinateur portable personnel.

Le réseau de lecture publique Loire-Semène est partenaire de la Médiathèque Départementale de Haute-Loire. Cela permet notamment à toutes les structures du réseau

de bénéficier d'un service de réservation de documents qui sont amenés une fois par mois par navette.

Il y a eu 101267 prêts de documents (81774 en 2020, 101141 prêts en 2019) sur l'ensemble du réseau de lecture publique qui compte 2540 adhérents en 2021 (2621 en 2020).

MÉDIATHÈQUE MANDRAGOTTE à SAINT-DIDIER EN VELAY

1) Présentation :

La bibliothèque a une surface de 341 m², répartis sur deux étages. Elle possède un fonds imprimé et musical de **21588** documents.

2) Fonctionnement de la structure :

L'amplitude horaire d'ouverture au public est de 20h, réparties de la manière suivante :

MARDI	MERCREDI	JEUDI	VENDREDI	SAMEDI
15h30-19h	10h-12h30/14h-18h30	15h30-18h30	15h30-19h	9h-12h

En 2021, la médiathèque a été fermée le vendredi 14 mai et le samedi 15 mai (Ascension), la semaine du 14 juillet, le samedi 21 août (date du vide-grenier), le 1^{er} septembre, le vendredi 12 et le samedi 13 novembre et du vendredi 24 au vendredi 31 décembre

3) Public

Nombre total d'adhérents actifs accueillis en 2021 : **564 (667 en 2020)** dont adhérents collectivités : **34**

Origine géographique du public accueilli (hors collectivités) :

- Communauté de communes : **524** (dont 407 de St Didier)
- Hors communauté de communes : **6**

4) Fréquentations :

Nombre de prêts en fonction du jour de la semaine :

- Mardi : 6427 prêts soit 22,61 %
- Mercredi : 10731 prêts soit 37,75 %
- Jeudi : 3547 prêts soit 12,48 %
- Vendredi : 3831 prêts soit 13,48 %
- Samedi : 3888 prêts soit 13,68 %

TOTAL des prêts : 28424

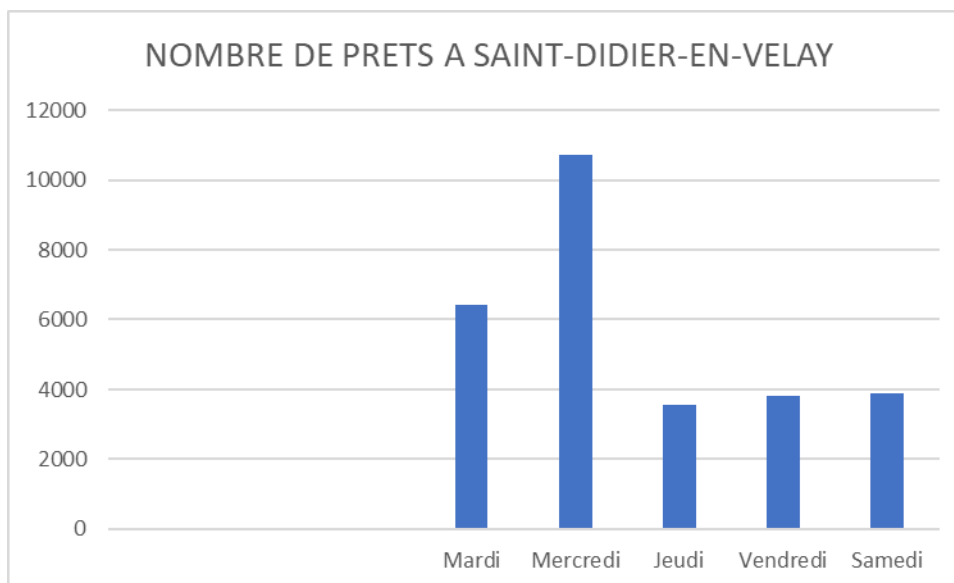

5) Personnel

Une responsable, deux agents de bibliothèque et une chargée de mission musique.

6) Partenariats :

Outre les partenariats mis en place au niveau du réseau de lecture publique Loire Semène, chacune des structures a également ses propres partenariats. La Mandragotte travaille :

- Avec les écoles primaires et maternelles : participation au Prix des incorruptibles
- Avec le Centre de loisirs
- avec le RPE
- avec la crèche les Matrus
- Avec la Maison de Retraite
- Avec la Municipalité de St Didier
- Avec le CISPD
- Avec l'association Souvenir de Charles Exbrayat (participation au prix)
- Avec la Médiathèque Départementale de Haute Loire
- Avec le Festival Curieux Voyageurs (participation au prix)
- Avec l'Association « Passeurs de mots » (participation au prix)
- Avec le collège Roger Ruel (visite-jeu et accueil d'une classe de 6ème)

Contacts : mediathequestdidier@loire-semene.fr ou 04-71-61-18-35



Un peu perdu à la médiathèque de St Didier



Animation « Livres & jeux » avec la ludothèque Ricochet

MÉDIATHÈQUE LES MOTS PASSANT à AUREC-SUR-LOIRE

1) Présentation :

La bibliothèque a une surface de 350 m². Elle possède un fonds imprimé et musical de 18 395 documents informatisés.

2) Fonctionnement de la structure :

L'amplitude horaire d'ouverture au public est de 20h, réparties de la manière suivante :

MARDI	MERCREDI	JEUDI	VENDREDI	SAMEDI
16h-18h30	10h-12h30/14h-18h30	16h-18h30	14h-19h00	9h30-12h30

Une permanence est également tenue par les bénévoles le dimanche de 9h30 à 11h30.

En 2021, la médiathèque a été fermée du 13 au 16 Mai, du 2 au 15 Août, le 1^{er} Octobre, du 11 au 14 Novembre, le 30 Novembre et du 2 au 4 Décembre (COVID) et du 24 au 31 Décembre.

Public

Nombre total d'adhérents actifs accueillis en 2021 : **787 (794 en 2020)** dont adhérents collectivités : 18

Origine géographique du public accueilli (hors collectivités) :

- Communauté de communes : 710 (dont 693 d'Aurec)
- Hors communauté de communes : 77

3) Fréquentations :

Nombre de prêts en fonction du jour de la semaine :

- Mardi : 4302 prêts soit 17.29 %
- Mercredi : 9447 prêts soit 37.96 %
- Jeudi : 3060 prêts soit 12.29 %
- Vendredi : 4088 prêts soit 16.42 %
- Samedi : 3047 prêts soit 12.24 %
- Dimanche : 946 prêts soit 3.8 %
- Total nombre de prêts : 24890

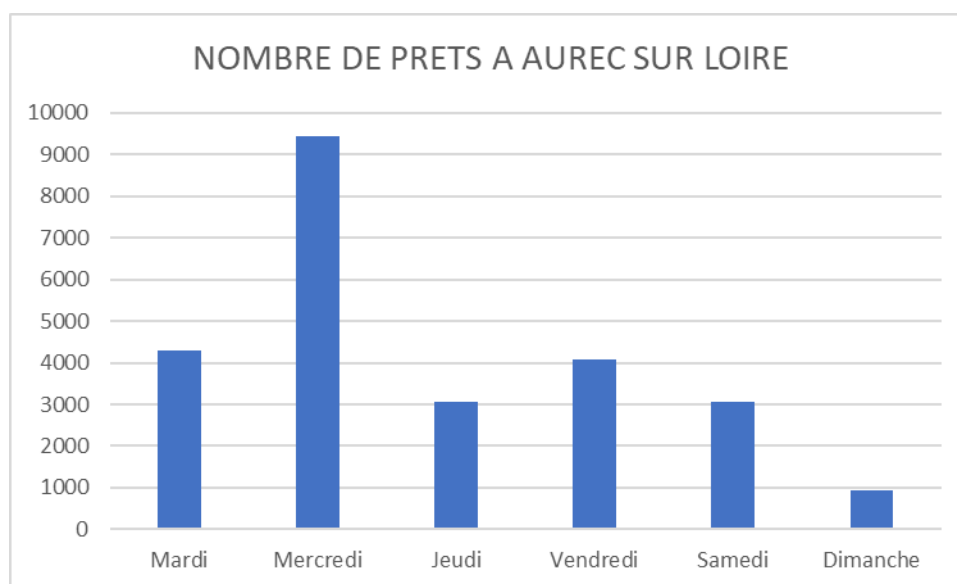

4) Personnel :

Une responsable, un agent de bibliothèque et une chargée de mission musique.

L'association « Les Amis de la Bibliothèque » comptait 12 membres en 2021.

5) Partenariat :

Outre les partenariats mis en place au niveau du réseau de lecture publique Loire Semène, chacune des structures a également ses propres partenariats.

La médiathèque « des Mots Passants » travaille :

- Les écoles maternelles et primaires : participation au prix des Incos (11 classes participent) + séance musicale offerte une fois par trimestre aux classes des écoles maternelles
- Les collèges
- Le Relais Petit Enfance
- La crèche « les Lutins »
- Le centre de loisirs l'îlojeux
- L'Université pour tous et l'association de la bibliothèque.
- Avec le CISPD
- Avec l'association *Souvenir de Charles Exbrayat* (participation au prix)
- Avec la Médiathèque Départementale de Haute Loire
- Avec la maison de retraite « Les Tilleuls » (lecture offerte toutes les 5 semaines)
- Festival documentaire « A chacun son doc » par les Amis de la Bibliothèque
- Avec le festival Curieux Voyageurs (participation au prix)
- Avec « Passeurs de Mots » (participation au prix)
- Ludothèque Ricochet

Contacts :

mediathequearec@loire-semene.fr 04 77 35 29 41



Marathon du conte



Séance « Livres & jeux » avec la ludothèque Ricochet

MÉDIATHÈQUE AU FIL DES MOTS à SAINT-JUST MALMONT

1) Présentation :

La bibliothèque a une surface de 200 m², répartis sur deux étages. Elle possède un fonds imprimé et musical de 24538 documents.

2) Fonctionnement de la structure :

L'amplitude horaire d'ouverture au public est de 20h, réparties de la manière suivante :

LUNDI	MARDI	MERCREDI	JEUDI	VENDREDI	SAMEDI
16h-18h30	16h-18h30	10h-12h30/14h-18h30	16h-18h30	16h-18h30	9h30-12h30

En 2021, la médiathèque a été fermée du 14 au 15 mai, du 16 au 29 août, du 24 décembre au 02/01/2022 et le vendredi 1^{er} octobre.

3) Public

Nombre total d'adhérents actifs accueillis en 2021 : **634** (**630** en 2020) dont adhérents collectivités : 16

Origine géographique du public accueilli (hors collectivités) :

- Communauté de communes : 615 (dont 553 de St Just Malmont)
- Hors communauté de communes : 16

4) Fréquentations :

Nombre de prêts en fonction du jour de la semaine :

- Lundi : 3012 prêts soit 11,3%
 - Mardi : 3806 prêts soit 14,3%
 - Mercredi : 8864 prêts soit 33,3%
 - Jeudi : 3759 prêts soit 14,1 %
 - Vendredi : 3466 prêts soit 13%
 - Samedi : 3709 prêts soit 14 %
- Total : 26616 prêts.

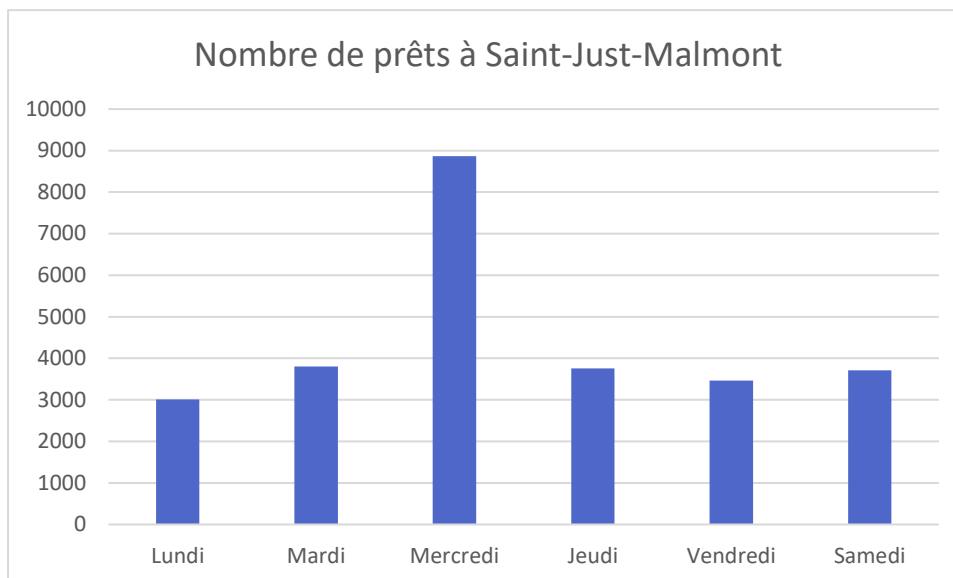

5) Personnel

Une responsable, 2 agentes de bibliothèque et une chargée de mission musique.
Une équipe de 4 bénévoles complète l'équipe.

6) Partenariat :

Outre les partenariats mis en place au niveau du réseau de lecture publique Loire Semène, chacune des structures a également ses propres partenariats. La médiathèque « Au fil des mots » travaille :

- Avec les écoles en fonction de la demande.
- Avec le centre de Loisirs « Pierre Royon ».
- Avec la crèche « les Enfants ».
- Avec la maison de retraite.
- Avec le CISPD
- Avec l'association *Souvenir de Charles Exbrayat* (participation au prix)
- Avec la Médiathèque Départementale de Haute Loire
- Prix des Incorruptibles avec l'école La Communale soit 5 classes.
- Avec le festival Curieux Voyageurs (participation au prix)
- Avec l'Association « Passeurs de mots » (participation au prix)

Contacts : mediathequestjust@loire-semene.fr 04 77 35 61 11



Atelier de Noël décembre 2021



Exposition de la sculptrice Marie Dreux

BIBLIOTHÈQUE PIERRE ANDRÈS à PONT SALOMON

1) Présentation :

La bibliothèque a une surface de 80 m². Elle existe depuis 25 ans mais est entrée officiellement dans le réseau le 1^{er} avril 2018. Elle possède un fonds imprimé de **3022** documents.

2) Fonctionnement de la structure :

Depuis le 1^e septembre 2021, l'amplitude horaire d'ouverture au public est de 9h à 11h réparties de la manière suivante :

MARDI	MERCREDI	VENDREDI	SAMEDI
16h-18h30	9h30-12h30 / 16h30-18h00	16h00-18h30	10h00-12h00

En 2021, la bibliothèque a été fermée le vendredi 14 mai et le samedi 15 mai, du 2 Août au 21 Août et du 24 Décembre au 31 Décembre.

3) Public

Nombre total d'adhérents actifs accueillis en 2021 (depuis avril) : **71 (70 en 2020)**
dont adhérents collectivités : **10**

Origine géographique du public accueilli

- Communauté de communes : : **67** (dont 67 de Pont Salomon)
- Hors communauté de communes : **4**

4) Fréquentations :

Nombre de prêts en fonction du jour de la semaine :

- Mardi : 199 soit 5.21 %
- Mercredi : 1502 soit 39.37 %
- Vendredi : 923 soit 24,19 %
- Samedi : 1191 soit 31,21 %

Total nombre de prêts : 3815

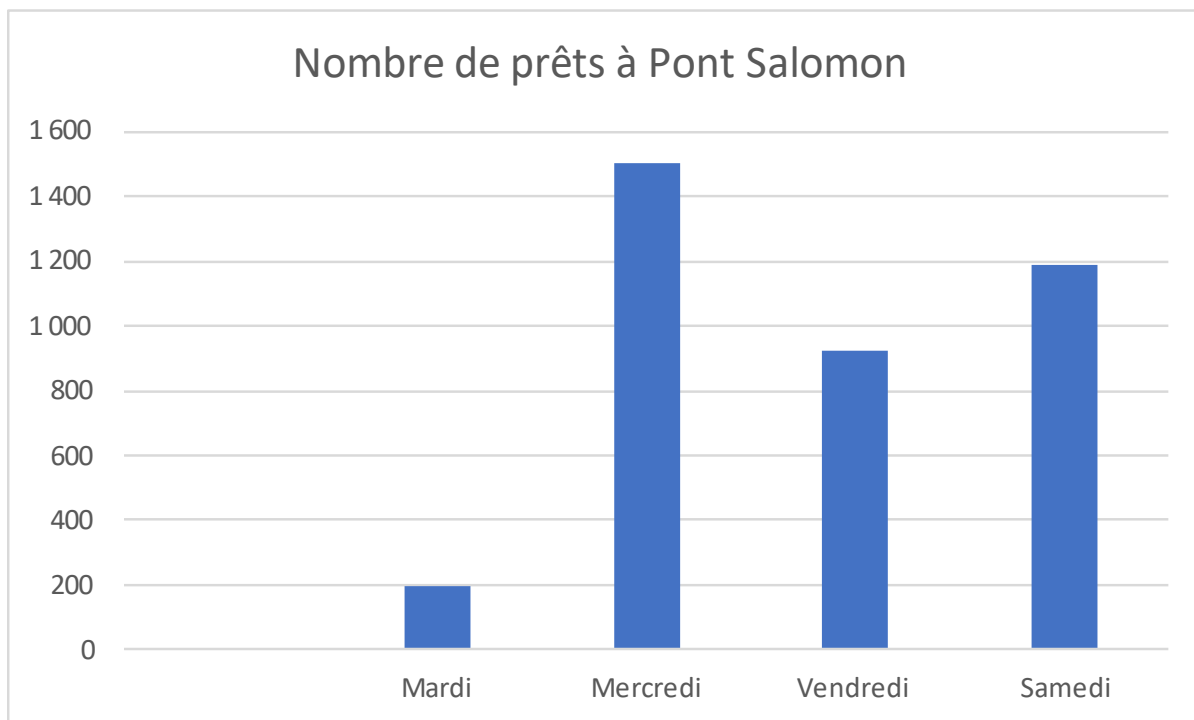

5) Bénévoles

Un agent de bibliothèque et l'équipe des bénévoles compte 7 bénévoles en 2021.

6) Partenariat :

Outre les partenariats mis en place au niveau du réseau de lecture publique Loire Semène, chacune des structures a également ses propres partenariats.

La bibliothèque « Pierre Andrès » travaille avec les écoles, la MAM, le RPE et le centre de loisirs.

Elle participe également aux Prix Charles Exbrayat et Passeurs de Mots.

Contacts : bibliothequeptsalomon@loire-semene.fr ou/et 04 77 54 27 69

Rencontre avec l'auteure Clélie Avit



Spectacle « Et si cette nuit »



BIBLIOTHÈQUE LOU LIBRÈ à LA SÉAUVE SUR SEMÈNE

1) Présentation :

Existant depuis une vingtaine d'années, la bibliothèque bénéficie, depuis son déménagement fin octobre 2016 au centre socio-culturel de La Séauve, d'une surface de 70 m². Elle possède un fonds imprimé de **3293** documents désormais informatisés.

2) Fonctionnement de la structure :

L'amplitude horaire d'ouverture au public est de 11h00, réparties de la manière suivante :

MERCREDI	JEUDI	VENDREDI	SAMEDI
14h30-18h30	15h30-18h30	16h30-18h30	10h00-12h00

En 2021, la bibliothèque a été fermée le vendredi 14 mai et le samedi 15 mai, du 2 Août au 21 Août, le samedi 13 novembre et du 24 Décembre au 31 Décembre.

3) Public

Nombre total d'adhérents actifs accueillis en 2021 : **69** (**101** en 2020) dont adhérents collectivités : 3

Origine géographique du public accueilli (hors collectivité) :

- Communauté de communes : **65** (dont 64 de La Séauve)
- Hors communauté de communes : **1**

4) Fréquentations :

Nombre de prêts en fonction du jour de la semaine :

Mercredi : 802 prêts soit 30.67 %

Jeudi : 396 prêts soit 15.14 %

Vendredi : 803 prêts soit 30.71 %

Samedi : 614 prêts soit 23.48%

TOTAL des prêts : 2615

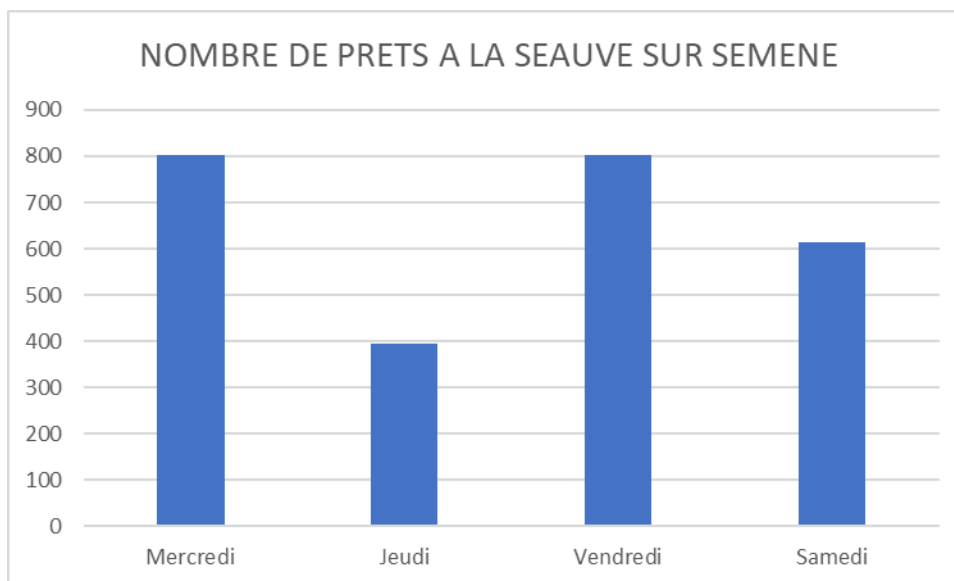

5) Personnel

Un agent de bibliothèque et une équipe de 5 bénévoles.

6) Partenariat :

Outre les partenariats mis en place au niveau du réseau de lecture publique Loire Semène, la bibliothèque a également ses propres partenariats.

En 2020, avec scolaires.

Elle participe également aux Prix Charles Exbrayat et Passeurs de Mots.

Contacts : bibliothequelaseauve@loire-semene.fr 04 71 75 36 15



Les Trois brigands

BIBLIOTHÈQUE LIS LÀ à SAINT-FERRÉOL D'AUROURE

1) Présentation :

Depuis son ouverture, le 21 avril dernier, la bibliothèque « Lis-là » bénéficie dorénavant d'une surface de 100 m². Elle possède un fonds imprimé de 3788 documents.

2) Fonctionnement de la structure :

Depuis le 1^{er} septembre, l'amplitude horaire d'ouverture au public est passée de 9h30 à 17h, réparties de la manière suivante :

LUNDI	MARDI	MERCREDI	JEUDI	SAMEDI
16h-18h30	16h-18h30	9h30-12h00 /14h30-18h30	16h-18h30	9h30-12h30

En 2021, la bibliothèque a été fermée du 13 au 16 Mai, du 02 au 22 août, du 11 au 14 novembre, du 24 Décembre au 31 Décembre.

3) Public

Nombre total d'adhérents actifs accueillis en 2021 : **348** (295 en 2020) dont 14 collectivités

Origine géographique du public accueilli (hors collectivités) :

- Communauté de communes : 337 (dont 319 de Saint Ferréol)
- Hors communauté de communes : 11

Adhérents collectifs : périscolaire, écoles, crèche, RAM

4) Fréquentation

Nombre de prêts en fonction du jour de la semaine :

- Lundi : 1508 soit 10.59 %
- Mardi : 1188 prêts soit 8.34 %
- Mercredi : 3277 soit 23.02 %
- Jeudi : 3761 soit 26.41 %
- Samedi : 4505 soit 31.64 %

Total nombre de prêts : 14239

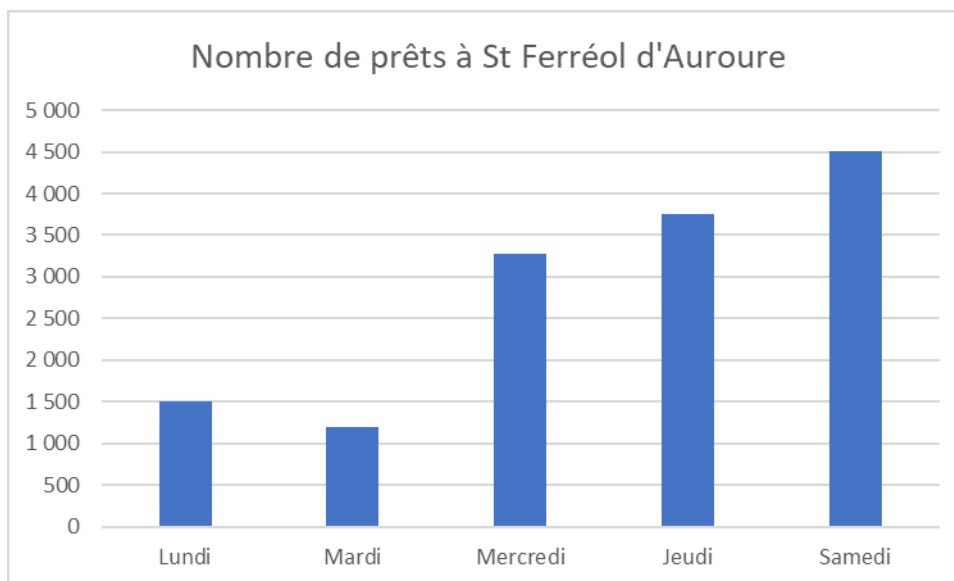

5) Personnel :

Un agent de bibliothèque et l'équipe des bénévoles compte 8 bénévoles en 2021.

6) Partenariat :

Outre les partenariats mis en place au niveau du réseau de lecture publique Loire Semène, chacune des structures a également ses propres partenariats.

La bibliothèque « Lis-là » travaille avec :

- Les écoles maternelles et primaires : participation au Prix des Incos (4 classes)
- Le Relais Petite Enfance,
- La crèche Croq'Malice
- Le périscolaire.
- Avec l'association *Souvenir de Charles Exbrayat* (participation au prix)
- Avec la Médiathèque Départementale de Haute Loire
- Avec l'Association « Passeurs de mots » (participation au prix)

Contacts : bibliothequestferreol@loire-semene.fr 09 62 67 45 07



Séance « livres & jeux » avec la ludothèque Ricochet



Atelier « Marionnettes » avec Manivelle

BIBLIOTHÈQUE « LIVRES AU VILLAGE » à SAINT-VICTOR MALESCOURS

1) Présentation :

La bibliothèque, co-animée avec l'association « Livres au village » a été entièrement rénovée et a rouvert le 7 avril 2018 offrant une meilleure optimisation de ses 40 m². Elle possède un fonds imprimé de 2765 documents.

2) Fonctionnement de la structure :

Depuis le 1^{er} septembre, la Bibliothèque « Livres au village » a augmenté ses horaires d'ouverture. En effet, l'amplitude horaire d'ouverture au public est de 11h30, réparties de la manière suivante :

LUNDI	MARDI	MERCREDI	SAMEDI
16h00-18h30	16h00-18h30	10h00-12h00 15h00- 18h30	10h00-11h30

En 2020, la bibliothèque a été fermée les 14 et 15 Mai, le 22 Mai, du 3 Août au 23 Août, et du 24 Décembre au 31 Décembre.

3) Public

Nombre total d'adhérents actifs accueillis en 2021 : **69** (**64** en 2020) adhérents dont 3 collectivités.

Origine géographique du public accueilli : 67 de St-Victor-Malescours et 2 personnes provenant de la Communauté de Commune.

4) Fréquentation

Nombre de prêts en fonction du jour de la semaine :

- Lundi : 224 soit 10.9 %
- Mardi : 385 soit 18.7 %
- Mercredi : 525 soit 25.5 %
- Vendredi : 337 soit 16.3 %
- Samedi : 591 soit 28.6 %

Total : 2062 prêts.

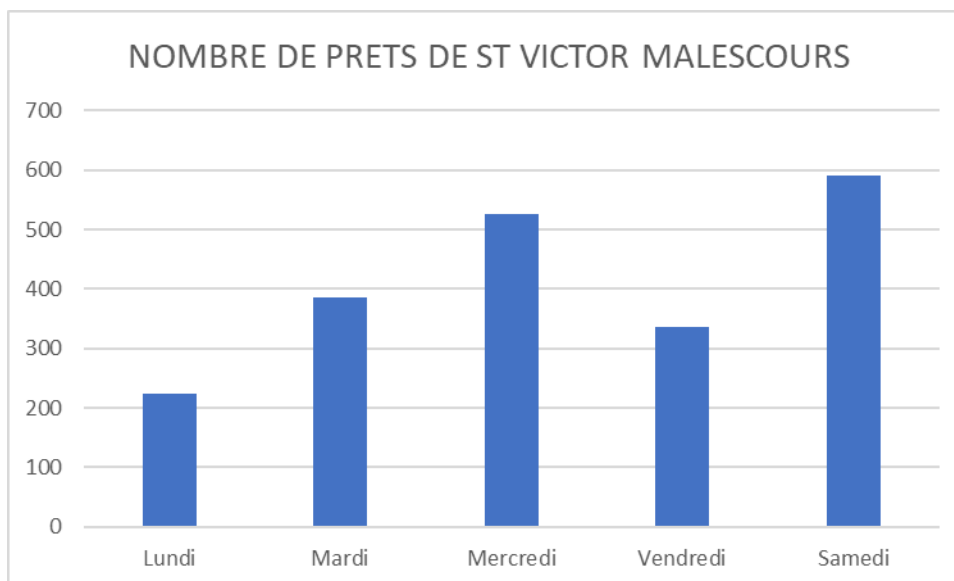

5) Personnel

Une agente de bibliothèque et l'association « Livres au Village » qui compte 6 bénévoles ainsi que les membres du club de scrabble.

6) Partenariat :

Outre les partenariats mis en place au niveau du réseau de lecture publique Loire Semène, chacune des structures a également ses propres partenariats.

La bibliothèque « Livres au village » travaille avec le périscolaire et les écoles.

Elle participe également aux Prix Charles Exbrayat et Passeurs de Mots

Contacts : bibliothequestvictor@loire-semene.fr 04 71 65 16 89



Spectacle « Drôles de sorcières »

PROGRAMMATION CULTURELLE DU RESEAU

La crise sanitaire a été le prétexte pour les nouveaux élus du nouveau mandat de réorganiser le service concernant les animations. En effet, les élus ont souhaité une programmation au plus près du terrain et rattachée directement au réseau de lecture publique.

C'est pourquoi l'équipe est répartie sur les trois pôles de la lecture publique.

Suite au départ de la chargée de l'animation culturelle, une refonte a été effectuée et se présente ainsi :

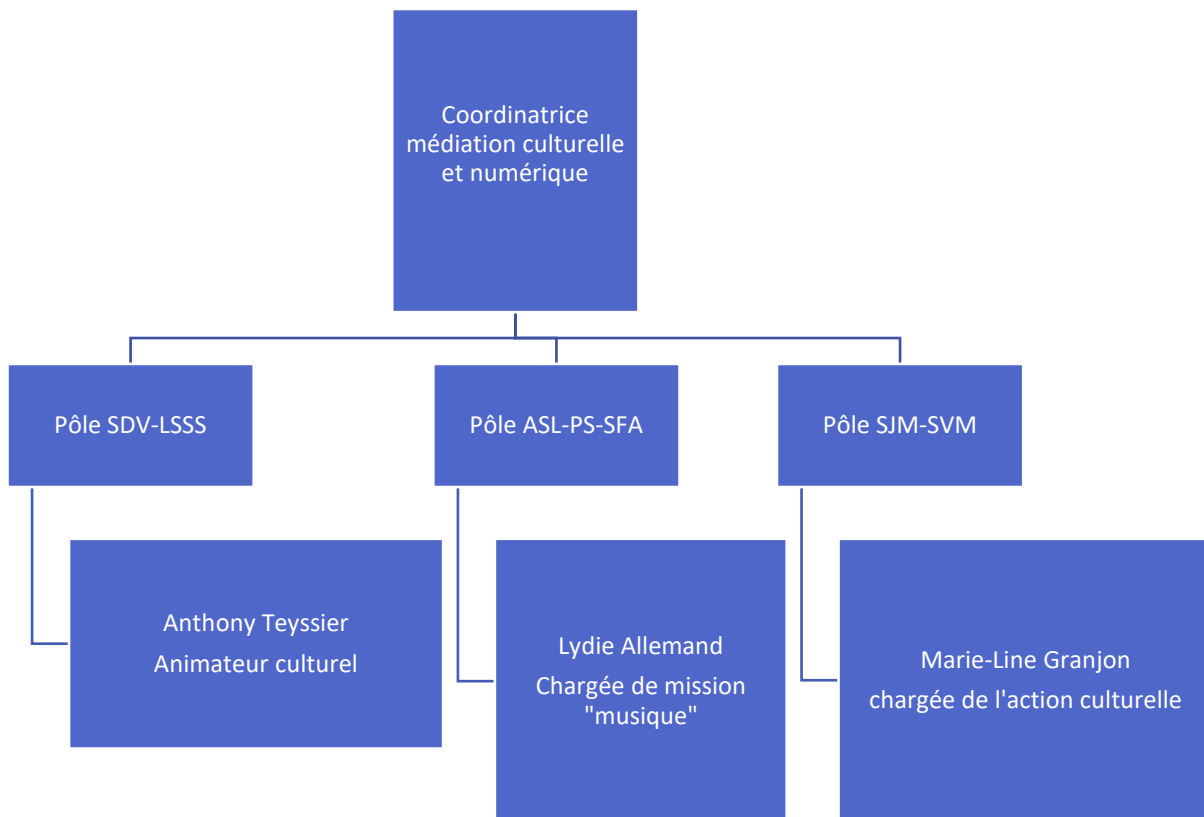

1- Une saison « morcelée » en raison de la crise sanitaire

La saison culturelle 2021, avec un confinement au Printemps, n'a vraiment débuté qu'au mois de juin.

Elle a surtout été composée des reports des actions initialement prévue en 2020 et début 2021.

Mais la remontée du taux des contaminations au mois de décembre 2021 et un durcissement des mesures sanitaires a provoqué l'annulation du Noël des Tites Z'oreilles.

Malgré tout, la situation a poussé les équipes à l'adaptation avec notamment la poursuite des TZO numériques (cf. chapitre Tites Z'oreilles).

2- Animations du réseau de lecture publique

La particularité de 2021 est que la saison n'est plus annualisée du fait des incertitudes liées à la crise sanitaire et n'a plus de thématique proprement dite. Les élus souhaitaient se rapprocher davantage des besoins des habitants de Loire Semène, c'est pourquoi cette programmation s'appelle « Culture & vous ».

Ainsi, « Culture & vous » courait de septembre 2021 à janvier 2022 et était composée principalement de reports : il y a eu 17 animations qui ont eu lieu, composées de rencontres, spectacles, ateliers etc. et ont attiré 959 personnes

Mais attention, ni le nombre de spectateurs, ni le nombre d'animations ne sont révélateurs, car 2021, comme 2020, a été une année durement touchée par la crise sanitaire et la mise en place du contrôle du pass sanitaire dès le mois d'août dernier.

Au total, en 2021, 2203 personnes ont participé à la saison culturelle (2995 en 2020).

3- Les rendez-vous réguliers

En plus de la saison culturelle, des rendez-vous récurrents sont proposés au sein du réseau de lecture publique de Loire-Semène.

- Les Tites Z'Oreilles (TZO)

Il s'agit d'un rendez-vous pour les 3-6 ans et pour les 6-12 ans (deux catégories fonction de l'âge des enfants). Les TZO sont animées par Anthony Teyssier (toutes les communes) et Béatrice Chambeyron (Saint-Didier-en-Velay) et proposent un format adapté aux enfants pour parler, raconter, chanter, créer.... Les séances ont lieu les mercredis après-midi ou samedis matin, sur l'ensemble du territoire.

En 2021, les TZO en présentiel ont pu reprendre en octobre, elles ont attiré 172 personnes lors de sept séances sur les sept bibliothèques.

La version numérique a vu le jour en 2020 lors du premier confinement, et a perduré jusqu'à ce que les TZO puissent reprendre. Elles proposent aux enfants, des histoires et des lectures, à travers des vidéos postées sur la chaîne youtube de Loire-Semène. Les Tites Z'oreilles ont elles aussi rencontré un vif succès.

En effet, 8 vidéos ont été publiées pour 1050 vues, soit en moyenne 131 vues par vidéo.

- Les Tites Z'Escapades :
Initiées en 2019, mais ayant pris leur envol dès le début 2020, les Tites Z'Escapades sont des moments de contes proposés par des membres du collectif Konsl'Diz dans les trois médiathèques du réseau, de manière plus ponctuelle.

Il y a eu 3 séances en 2021 qui ont attiré 139 personnes.

- Le club Ado, animé par Béatrice Chambeyron (uniquement pour Saint-Didier-en-Velay) a été créé dans la continuité des TZO pour un public d'adolescents. Ouverts à tous, ce club se réunit une fois par mois pour aborder des sujets comme la littérature, le cinéma, la musique, faire des rencontres d'artistes... Les participants publient un petit journal intitulé « Mort de Lire ». En raison de la crise sanitaire, et surtout du pass sanitaire, le Club ados n'a pas repris en 2021.
- Les clubs d'écoute qui se réunissent régulièrement à Aurec-sur-Loire, Saint-Didier-en-Velay ou Saint-Just-Malmont, animés par Lydie Allemand, pour que chacun puisse partager ses goûts et des découvertes en matière de musique. Les clubs d'écoute des Médiathèques de St Just-Malmont et d'Aurec-sur-Loire n'ont pas pu être organisés cette année en raison de la crise sanitaire et des mesures restrictives mises en place (limitation de personnes, pas de lecture sur place en médiathèque...). Pour la Médiathèque de St Didier-en-Velay, un seul rendez-vous ont pu avoir lieu.
- Les découvertes musicales, animées par Lydie Allemand, étaient proposées uniquement aux deux écoles maternelles de St Didier en Velay. Depuis fin septembre 2021, les maternelles de St Just Malmont et Aurec-sur-Loire.

LECTURES MAISON DE RETRAITE			DECOUVERTES MUSICALES				SAC A SONS				
DATE	LIEU		DATE	LIEU		DATE	LIEU	ENFANTS	ASS MAT		
23/07/2021	ASL	9	23/03/2021	SDV	Maternelles	66	05/10/2021	SDV RPE	6	3	
29/10/2021	ASL	7	30/03/2021	SDV	Maternelles	67	08/10/2021	SDV Crèche	19	6	
10/12/2021	ASL	9	15/06/2021	SDV	Maternelles	66	TOTAL		25	9	
TOTAL		25	22/06/2021	SDV	Maternelles	67					
			déc-21	SDV	Maternelles	133					
			déc-21	SJM	Maternelles	95					
			déc-21	ASL	Maternelles	131					
			TOTAL			625					
			CLUB D'ECOUTE								
			DATE	LIEU							
			12/10/2021	SDV		5					
			TOTAL			5					
			TOTAL			689					

4 – Partenariats et financements

Le développement de partenariats a continué à se faire tout au long de l'année 2021, afin, une nouvelle fois, d'étoffer la programmation culturelle :

- Partenariat avec la BDHL pour certaines animations (soirée vinyles...) ou le prêt d'exposition (Tomi Ungerer...), de matériel numérique (tablettes...)
- Co-financement et co-organisation avec les communes (l'Odyssée de Yuna avec Saint-Just-Malmont...) qui, sur demande des communes, est amené à se développer encore plus.
- Nouveau partenariat avec la ludothèque Ricochet (sept séances ont eu lieu durant le mois de juillet 2021) amené à se poursuivre en 2022.

Tous ces partenariats seront amenés à se renforcer ou renouveler pour l'année 2022.

5- Poursuite du lien avec l'EAC

Le lien avec l'EAC continue et a permis de développer le projet d'une résidence artistique qui a lieu au début de l'année 2021 : Couleur Corbeau. En effet, le conteur Corbeau et l'illustrateur Christian Offroy des éditions Couleur Corbeau sont venus à la rencontre des publics sur chaque commune du territoire.

LA MISSION NUMERIQUE

Le numérique étant un axe fort et transversal dans le plan de mandat de la Communauté de Communes Loire Semène, cette dernière a recruté depuis le 1^{er} septembre 2021 deux conseillers numériques.

Ces deux agents sont déployés sur l'ensemble du territoire de la Communauté de communes depuis le 1^{er} février 2022 suite à leur formation de 4 mois.

L'EDUCATION ARTISTIQUE ET CULTURELLE (EAC)

La Convention Territoriale en faveur du développement de l'Education aux Arts et à la Culture a été signée par la Communauté de communes Loire Semène en octobre 2018 pour une durée de trois ans. Cette convention favorise la mise en place d'actions de médiation culturelle en direction de publics spécifiques : les enfants en milieu scolaire, périscolaire ou extrascolaire, les adolescents en milieu scolaire ou extrascolaire, les personnes âgées, les personnes isolées, et, plus globalement, les habitants du territoire.

Les partenaires, financeurs et/ou accompagnateurs sont : la DRAC (Direction Régionale des Affaires Culturelles) Auvergne Rhône-Alpes, la Région Auvergne Rhône-Alpes, le Département de la Haute-Loire, l'Education Nationale, la CAF et le réseau Canopé.

Ces projets ont la particularité d'être élaborés sur une année scolaire et non une année civile.

2020/2021

Pour l'année scolaire 2020/2021, les projets EAC ont été développés autour du fil rouge « Récits de territoire : contes et légendes locales ». Le projet de territoire s'est déroulé en deux temps :

- La période de septembre à décembre 2020 était dédiée à du collectage
40h/ 25 personnes
- La période de janvier à juin 2021 pour la mise en pratique artistique
- **256h de création-médiation / 708 participants**

Cinq parcours étaient proposés. Pour commencer, toutes les classes ont bénéficié d'une intervention du collectif Konsl'Diz afin de présenter l'univers du conte de manière théorique.

1) Contes radiophoniques

En partenariat avec le collectif Konsl'Diz et la radio FM43.

- Création de deux podcasts radiophoniques diffusés sur la radio FM43
Saint-Ferréol d'Auroure - école des châtaigniers – 1 classe de CM1 et 1 classe de CM2
- Création de deux émissions radiophoniques diffusées sur la radio FM43
Saint-Didier en Velay - collège Roger Ruel – 1 classe de 5èmes
Aurec-sur-Loire - collège les Gorges de la Loire – 1 classe de 6èmes
- Réalisation d'enceintes à partir d'éléments issus du réemploi et d'éléments imprimés en 3D pour diffuser les créations
Groupe d'adolescents à la MJC d'Aurec-sur-Loire

Le rendu des quatre projets a été diffusé à la radio FM43.

110 Participants / 42h médiation-crédation

2) Contes en valises

En partenariat avec le collectif Konsl'Diz.

Dix petits contes en valises ont été élaborés et mis en scène par les techniques du théâtre de papier et du théâtre d'objets, le tout inspiré d'éléments locaux.

Saint-Just-Malmont – école Don Bosco – 1 classe de CE1-CE2

31 Participants / 30h médiation-crédation

3) Contes en livres

En partenariat avec le réseau de lecture publique, l'école de musique intercommunale Musica'LS, le collectif Konsl'Diz et les éditions Couleur Corbeau.

- Une semaine de résidence d'un conteur et d'un illustrateur qui ont rencontré 11 classes, un club de lecture et mené deux ateliers d'écriture/illustration en médiathèques.

- Conception d'un livre, « L'étrange bête à plumes », du travail d'écriture inspiré de l'univers amérindien, jusqu'à son illustration par la technique du bistre.
- Réalisation d'un livre audio et musical à partir de l'œuvre « Heyo danse avec les chevaux »

Saint-Didier-en-Velay – école Jeanne d'Arc - 1 classe de CM1

Les livres et les CD sont disponibles en médiathèques.

320 participants / 56h de médiation-crédation

4) Contes au cinéma

En partenariat avec le Centre Culturel Cinématographique de Saint-Etienne (3C) et Frédéric Philibert.

- Réalisation d'un court-métrage d'animation sur le conte de « La chèvre biscornue » à l'aide de pâte à modeler et de la technique du stop-motion.

Saint-Just-Malmont – Ecole Aux quatre Vents - 1 classe de MS/GS/CP/CE1

- Conception d'un court-métrage horrifique inventé : « Les disparus du bois de Bramart ». Découverte du matériel de tournage, écriture du scénario, répétition des scènes.

Saint-Just-Malmont – Ecole La communale – 1 classe de CE2, 1 classe de CE2/CM1, 1 classe de CM1

- Réalisation de deux journaux télévisés fiction : « Journal télévisé de la Loire Semène » et « Journal télévisé contes et légendes » par la technique d'incrustation sur fond vert (effets spéciaux).

Deux groupes d'adolescents dans le cadre du dispositif « actions jeunes » du CISPD Loire Semène. Le résultat des trois projets a été diffusé au cinéma de Saint-Just-Malmont.

97 participants / 52h de médiation-crédation

5) Contes en scènes

En partenariat avec le collectif Konsl'Diz, le musicien Damien Gayton, la plasticienne Claire Asthéber, MC studio et Eidetic Studio.

- Création de deux spectacles mêlant contes, musique et arts plastiques sur les versions du Velay de « Moitié de poulet » et « Le petit chaperon rouge ». Le résultat a été filmé et enregistré afin d'être projeté aux cinémas d'Aurec-sur-Loire et de Saint-Didier en Velay.

Aurec-sur-Loire – école Notre-Dame de la Faye – 1 classe de CM1 et 1 classe de CM2

La Séauve-sur-Semène – école Saint-Joseph – 1 classe de CP-CE1

Saint-Victor-Malescours – école Saint-Joseph – 1 classe de CP-CE1-CE2

- Un atelier contes et arts plastiques dans les quatre centres de loisirs

De nombreuses restitutions des projets EAC sont disponibles en ligne sur la chaîne Youtube de la Communauté de communes Loire-Semène :

https://www.youtube.com/channel/UCOM08Ee_m-j6sgWWBWvrBvA/videos

150 participants / 76h de médiation-crédation

6) Continuité

- Résidence de la compagnie Camélia autour du conte « L'Oiseau Bleu » en juillet 2021.

Ateliers et spectacles auprès des quatre centres de loisirs ainsi qu'auprès des résidents de l'Escale Noémie à Pont-Salomon et de l'EHPAD Vellavi à Saint-Didier en Velay. Réalisation d'une œuvre participative sur « C'est quoi le bonheur ? » à travers le réseau de lecture publique. Un spectacle ouvert à tous les habitants a eu lieu à Saint-Victor-Malescours.

Evènement organisé dans le cadre du dispositif « Eté culturel » de la Direction Régionale des Affaires Culturelles de la région Auvergne Rhône Alpes « Prendre l'air (du temps) 2 ».

285 spectateurs / 6h d'atelier / 5 représentations

- Accueil du collectif Konsl'Diz à la médiathèque de Saint-Didier en Velay en août 2021.

Résidence de création autour de leur futur spectacle « Les oubliés de l'île de Sable ».

Ateliers aux centres de loisirs de Saint-Didier en Velay et de Saint-Just-Malmont. Un spectacle participatif a eu lieu pour le grand public.

Evènement organisé dans le cadre du dispositif « Eté culturel » de la Direction Régionale des Affaires Culturelles de la région Auvergne Rhône Alpes « Prendre l'air (du temps) 2 ».

45 participants / 4h d'atelier / 1 représentation

- Participation de la Communauté de communes Loire Semène au colloque « Au travers des contes – On nous raconte des histoires ! » en novembre 2021 à Monistrol-sur-Loire.

2021/2022

Pour l'année scolaire 2021/2022, le fil rouge de l'éducation artistique et culturelle s'intéresse à l'utopie et la dystopie, des notions propices à imaginer le territoire du futur. Cinq projets ont été élaborés en ce sens :

- **Philosophie pour enfants, en partenariat avec Les Petites Lumières.**

Une approche ludique des notions d'«utopie » et de « dystopie » reposant sur l'art et la philosophie.

- **Nos Cabanes, en partenariat avec la Cie La Zanka.**

Création d'un village composé de trente cabanes et mis en scène par des enfants.

- **Fragments de vie, en partenariat avec Le Théâtre de Nuit.**

Un projet qui propose de faire de l'intergénérationnel à distance grâce à l'écriture, l'art plastique et la mise en scène.

- Composition musicale à partir de l'œuvre « La Ferme des Animaux », en partenariat avec l'Ensemble Hors-Champ.

Représentations d'un ciné-concert et travail de composition musicale à partir d'images animées.

PROJETS CULTURELS PARALLELES

- Projection Pont Salomon

Le vendredi 27 août 2021, la Communauté de communes Loire Semène et la commune de Pont-Salomon ont organisé un événement autour de la forge. Sur le site du Foutier, un marché d'artisans a eu lieu l'après-midi accompagné d'une démonstration de fonderie et de contes pour enfants. Le soir était proposé un concert de musique africaine, un pique-nique et une projection du documentaire de création « Incandescence des Hyènes » de Nicolas Matos Ichaso.

Une centaine de participants

- Festival pas froid aux yeux

Les 26 et 27 octobre 2021 ont accueilli le festival cinématographique « Pas Froid aux Yeux », en partenariat avec le Centre Culturel Cinématographique de Saint-Etienne (3C) et le cinéma de Saint-Just-Malmont (ciné-ruban). Des projections pour les 3-6 ans et pour les 7-12 ans ont eu lieu sur ces deux jours. En parallèle, des ateliers d'éducation à l'image étaient proposés aux enfants des quatre centres de loisirs ainsi que cinq ateliers pour le tout public. Une soirée déguisée sur le thème Halloween s'est également tenue. Toutes les projections étaient suivies d'animations en salle. Au total, 337 personnes ont participé à ce festival.

337 participants / 5 projections / 6 ateliers

- Fête de Saint-Eloi

Les 4 et 5 décembre 2021, une douzaine de forgerons, serruriers et fondeurs étaient à l'ouvrage à Pont-Salomon afin de réaliser un portail monumental pour la vanne du bassin du musée de la faulx. En partenariat avec la commune de Pont-Salomon, cet événement s'est déroulé dans le cadre de la fête annuelle de Saint-Eloi.

40 participants / 2 jours

- Appel à projets des pratiques culturelles en amateur

En juillet 2021, la Communauté de communes Loire Semène a lancé la première édition de l'appel à projets à destination des amateurs impliqués dans la vie artistique et culturelle du territoire. Les associations locales avaient jusqu'au 19 septembre pour déposer un projet culturel communautaire. Dans le cadre de ce dispositif, la collectivité peut attribuer une subvention pouvant aller jusqu'à 1 000€ aux porteurs de projets. Pour cette première

année, deux dossiers ont été réceptionnés. Une subvention a été attribuée à l'association « Les Amis du Vieil Aurec » pour un roman-concert autour de « L'homme qui plantait des arbres » par Cappella Forensis en novembre 2021. Ce fond de soutien permettra également de soutenir le déploiement de partenariats avec La Comédie Itinérante en 2022.

MUSEE DE LA FAULX



La Communauté de Communes lance la réhabilitation du Musée de la Faulx à Pont Salomon. L'intérêt des travaux est de rendre ce lieu viable et attractif sur le plan culturel et touristique. Il devra permettre également, sur le long terme, de développer des activités économiques et artisanales complémentaires à l'activité muséale tout en respectant le site du Foutier et son histoire.

La consultation des entreprises a eu lieu en octobre 2021. Lors du lancement de l'appel d'offres 7 lots ont été définis :

- LOT 1 ABORDS – AMENAGEMENTS EXTERIEURS
- LOT 2 GROS ŒUVRE – MAÇONNERIE
- LOT 3 IMPERMEABILISATION – BASSIN EXTERIEUR
- LOT 4 SERRURERIE
- LOT 5 MENUISERIE BOIS EXTERIEURE ET INTERIEURE
- LOT 6 PLATRERIE PEINTURE
- LOT 7 ELECTRICITE

Ont été retenus pour les :

- **Lot 1 : ID'VIA – ZA CHANIBEAU – 43600 SAINTE SIGOLENE** pour un montant total HT offre de base de **23 957.61 €**
- **Lot 2 : MONTCHALIN – 8 LOT LE CALVAIRE – 43140 SAINT-DIDIER-EN-VELAY** pour un montant total HT offre de base de **41 766.50 €**

- **Lot 3 : ODTP43** – 1 ROUTE DU BOIS ROND- ZA POLIGNAC – 43 000 POLIGNAC pour un montant total HT offre de base de **54 381.50 €**
- **Lot 4 : CHARREYRON GILLES** – ZA LES COUSTILLES – 43150 LAUSSONNE pour un montant total HT offre de base de **44 966.70 €**
- **Lot 5** : Lot déclaré **infructueux**, faute de candidature reçue. Ce lot fait actuellement l’objet d’une nouvelle consultation avec une attribution prévue le 15 Février 2022.
- **Lot 6 : GOUNON ET FILS** -2 RUE DES HAVEUSES – ZICHANA – 42230 ROCHE LA MOLIERE pour un montant total offre de base HT de 19 934.67 € et pour l’option n° 1 (révision et peinture des menuiseries extérieures et persiennes) d’un montant total HT de 8 827.30 €. Montant total HT offre de base + option n° 1 : **28 761.97 €**
- **Lot 7 : SARL FRAISSES ET FILS** – 215 IMPASSE LES MELEZES – ZA LA GUIDE – 43200 YSSINGEAUX pour un montant total offre de base HT de 66 363.75 € et pour l’option n° 1 (Sonorisation d’ambiance) d’un montant total HT de 3 474.00 €. Montant total HT offre de base + option n° 1 : **69 837.75 €**

Le bureau d’étude retenu pour les missions de CT et SPS est le Bureau **Alpes Contrôles** – Agence de Villars – 18 Avenue de l’industrie – 42390 VILLARS. Le montant total des prestations s’élève à **6 050.00 € HT** à savoir :

- ⌚ Mission CT : 3 410.00 € HT
- ⌚ Mission SPS : 2 640.00 € HT

AVENIR DIAGNO IMMO a été retenu pour la réalisation d’un diagnostic amiante et plomb d’avant travaux pour un montant de **1 200.00 € HT** :

- ⌚ Étude de Diagnostic Amiante : 600 € HT
- ⌚ Étude de Diagnostic Plomb : 600.00 € HT

**FAMILLE ENFANCE
JEUNESSE
PREVENTION
DELINQUANCE**

RELAIS PETITE ENFANCE La Semène des Bambins

43140 LA SEAUVESURSEMENE

1) Capacité d'accueil :

Le relais petite enfance couvre l'ensemble du territoire Loire Semène du fait de son caractère itinérant : Aurec-sur-Loire, Pont-Salomon, Saint-Didier-en-Velay, Saint-Ferréol-d'Auroure, Saint-Just-Malmont, La Séauve-sur-Semène et Saint-Victor-Malescours.

Il compte 170 assistants maternels agréés dont 131 assistants maternels agréés en activité, dont 5 Maisons d'Assistants Maternels implantées sur le territoire de Loire Semène, regroupant 15 assistants maternels exerçant dans ce type de structure.

479 enfants accueillis par de l'accueil individuel chez un assistant maternel ou au sein d'une maison d'assistants maternels.

2) Fonctionnement de la structure :

Ouverture :

Le relais petite enfance est ouvert toute la semaine.

- Lundi : 8h30 à 12h30 et de 13h15 à 18h30
- Mardi et jeudi : 8h30 à 12h30 et de 13h15 à 18h00.
- Mercredi : Semaine impaire : 8h30 à 12h30 et de 13h15 à 17h00.
Semaine paire : 8h30 à 12h45 et de 13h15 à 15h30
- Vendredi : 8h30 à 12h45 et de 13h15 à 17h00.

Fermetures :

La structure ferme deux semaines mi-août et une semaine à Noël, ainsi que pour le Pont de l'Ascension et le Pont du 14 Juillet.

3) Fréquentation :

Nombre de temps collectifs de janvier à novembre 2021 : 289 temps collectifs

Nombre d'assistants maternels ayant participé aux temps collectifs de janvier à novembre 2021 : 924 assistants maternels soit une moyenne de 4 assistants maternels par temps collectifs.

Nombre d'enfants accueillis de janvier à novembre 2021 lors des temps collectifs du relais petite enfance : 1529 enfants ; soit une moyenne de 6 enfants.

Moyennes des temps collectifs par commune de janvier à novembre 2021 :

Aurec-sur-Loire : 65 temps collectifs, 295 assistants maternels, 476 enfants soit une moyenne de 5 assistants maternels et 7 enfants.

Pont-Salomon : 29 temps collectifs, 103 assistants maternels, 187 enfants soit une moyenne de 4 assistants maternels et 7 enfants.

Saint Didier-en-Velay : 35 temps collectifs, 67 assistants maternels, 127 enfants soit une moyenne de 2 assistants maternels et 4 enfants.

Saint Ferréol d'Auroure : 36 temps collectifs, 110 assistants maternels, 173 enfants soit une moyenne de 4 assistants maternels et 8 enfants.

Saint Just-Malmont : 63 temps collectifs, 153 assistants maternels, 247 enfants soit une moyenne de 3 assistants maternels et 4 enfants.

La Séauve-sur-Semène : 37 temps collectifs, 130 assistants maternels, 268 enfants soit en moyenne 4 assistants maternels et 8 enfants.

Saint Victor-Malescours : 29 temps collectifs, 85 assistants maternels, 97 enfants soit une moyenne de 3 assistants maternels et 3 enfants.

Nombre de rendez-vous et contacts téléphoniques avec les familles et/ou assistants maternels :

80 rendez-vous et 800 contacts téléphoniques avec les familles.

82 rendez-vous et 933 contacts téléphoniques avec les assistants maternels

Origine géographique du public accueilli :

Communes du territoire Loire Semène : Aurec sur Loire, Pont Salomon, Saint Didier-en-Velay, Saint Ferréol d'Auroure, Saint Just-Malmont, Saint Victor-Malescours, la Séauve-sur-Semène

Communes voisines : La Chapelle d'Aurec, Monistrol-sur-Loire, Saint Romain Lachalm, Jonzieux, Sainte Sigolène, Saint Pal-de-Mons, Fraisses, Firminy, Unieux.

4) Nombre d'heures réalisées :

Nombre de jours d'ouverture : 239 jours

5) Personnel :

- 1 Responsable animatrice (Infirmière)=1 ETP
- 1 Animatrice (EJE)=1 ETP
- 1 Animatrice (assistante sociale puis conseillère économique et Social depuis septembre 2021)

6) Principales actions en 2021 :

- **Guichet unique** : Portail Familles : porte d'entrée unique de l'ensemble des demandes d'accueil sur le territoire.

- **Projet parentalité dans le cadre du REAPP** : Projet à l'échelle du territoire Loire Semène développé par l'ensemble des structures enfance, petite enfance et jeunesse.

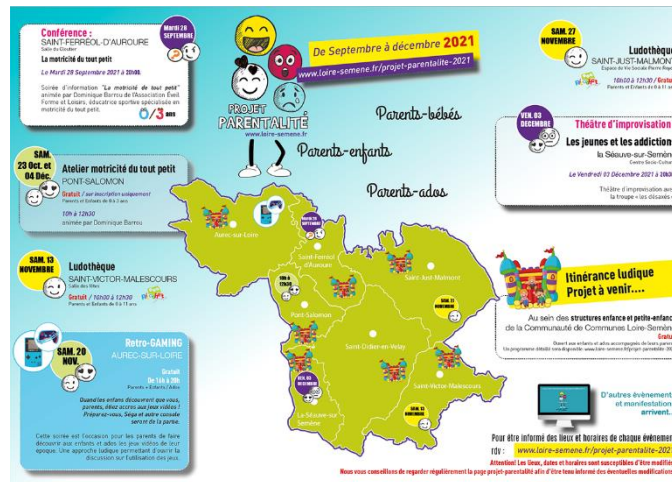

• **Café des parents**

4 « cafés des parents » ont été réalisés en Visio au cours du premier semestre 2021 (de mars à mai). Le thème de ces temps était : l'autorité.

Au total, 46 personnes ont participé aux « cafés des parents »

• **Conférence à destination des parents et professionnels animée par Dominique BARROU.**

3 personnes ont participé à cette conférence.

• **Ateliers motricité pour les parents et enfants de 0 à 3 ans animés par Dominique BARROU**

Un atelier reporté. Le second atelier a eu lieu le samedi 23 octobre 2021 de 10h00 à 12h30. 10 adultes et 15 enfants (de 3 mois à 3 ans) étaient présents.

• **Ludothèque**

Au total, 35 enfants et 27 adultes ont participé à ces temps de jeux.

• **Retro-gaming (Parents/Enfants /Ados) à Aurec sur Loire**

Cette soirée n'a réuni aucun participant.

• **Théâtre d'improvisation (Les jeunes et les addictions)**

30 personnes étaient présentes (13 adultes – 17 ados/enfants)

Sur l'année, 99 adultes et 67 enfants ont participé aux temps Parentalité.

• **Projet FPT Communautaire :**

- Projet à l'échelle du territoire avec l'ensemble des structures petite enfance. Mise en place de séances **d'éveil à la sophrologie** sur les communes d'Aurec-sur-Loire, Saint Ferréol d'Auroure/Pont-Salomon, Saint-Didier-en-Velay et Saint Just-Malmont. 15 séances de 45 minutes animées par Claire

BERNAUD ont été proposées cette année. Nous comptabilisons une participation de 46 assistant(e)s maternel(le)s et 73 enfants.



- Projet de 20 séances **d'atelier contes et histoire** avec l'intervenante Estelle Rabeyrin des Z'étincelles sur les communes de Saint Didier-en-Velay, Saint Just-Malmont, Aurec-sur-Loire et Pont Salomon. Proposition de 6 séances de paroles en soirée d'une durée d'1h30 sur les communes d'Aurec-sur-Loire et de Saint Didier-en-Velay ; avec la participation de 80 assistant(e)s maternel(le)s et 138 enfants.
- **Eveil à la psychomotricité** : Projet de 14 séances de psychomotricité d'une durée d'1h00, animées par Hélène SAPET, psychomotricienne sur les communes de Saint Didier-en-Velay, Saint Just-Malmont, Aurec-sur-Loire et Pont Salomon. Proposition de 6 séances de paroles en soirée d'une durée d'1h30 sur les communes d'Aurec-sur-Loire et de Saint Didier-en-Velay, 14 séances ont été réalisées de janvier à novembre avec la participation de 50 assistant(e)s maternel(le)s et 90 enfants.



- **CEJ Ludothèque** : Projet de 6 séances d'1h00 animées par la Ludothèque RICOCHET sur l'ensemble des communes de notre territoire. Les séances de

1h00 se déroulent lors de nos séances d'éveils collectifs avec la participation de 21 assistant(e)s maternel(le)s et 39 enfants.

- **Eveil à la motricité cirque** : Projet de 17 séances d'éveil à la motricité cirque d'une durée de 45 minutes, animées par l'école de cirque Hurluberlu, sur les communes de La Séauve-sur-Semène, Saint Just-Malmont, Aurec-sur-Loire et Pont Salomon ont été réalisées avec la présence de 94 assistantes maternelles et 238 enfants
- **Organisation de formation pour les assistants maternels par le biais de Nacarat** avec les RPE de l'est du département, 18 assistants maternels ayant suivi une formation continue. (Montessori 0-3 ans ; SST : Sauveteur Secouriste du Travail, LSF : Langue des Signes, favoriser le jeu libre et aménager ses espaces, équilibre alimentaire, fabrication de produits ménager, adapter sa communication, développement et trouble du langage.
- **Communication : Journal du relais trimestriel** : Journal diffusé à tous les assistants maternels et parents, et **site internet** mis à jour régulièrement.



- **Agenda des nounous et agenda des parents** : Distribué aux assistants maternels et aux parents qui le souhaitent chaque début d'année

7) Partenariat :

- Les EAJE du territoire
- Les centres de loisirs et périscolaire du territoire
- Le réseau petit enfance
- Les écoles maternelles

- Les Médiathèques
- Les relais petite enfance de l'Est du département
- L'ensemble des relais petite enfance du territoire de la Haute-Loire.
- La PMI
- La CAF / MSA
- CISPD Loire Semène

8) Contacts :

Aurélie PINATEL, responsable relais petite enfance : Pont Salomon, Saint Didier en Velay, La Séauve-sur-Semène : [07 83 55 32 28](tel:0783553228)

Solenne MILLION, référente relais petite enfance : Aurec-sur-Loire, Saint Victor Malescours : [06 45 47 85 70](tel:0645478570)

Alexiane GROMOLARD, Référente Relais Petite Enfance : Saint Just-Malmont, Saint Ferréol d'Aurore : [06 71 66 04 50](tel:0671660450)

ÉTABLISSEMENT D'ACCUEIL DU JEUNE ENFANT (EAJE) CROQ'MALICE

43330 ST FERREOL D'AURORE

1) Capacité d'accueil :

L'agrément de la Crèche de Croq'Malice est fixé à 15 enfants âgés de 10 semaines à 6 ans, en accueil régulier et en accueil occasionnel.

Une priorité à l'inscription est accordée aux enfants dont les parents habitent sur une des communes situées sur la Communauté de communes Loire Semène.

Afin d'inscrire son enfant au sein de l'établissement, la famille doit préinscrire son enfant sur le portail famille de la Communauté de communes. Suite à ceci, le dossier est étudié en commission d'attribution des places.

2) Fonctionnement de la structure :

Ouvertures : Du lundi au vendredi de 7h30 à 18h30.

La crèche Croq'Malice propose 3 modes d'accueil :

- L'accueil régulier : enfants de 10 semaines à 6 ans,
- L'accueil occasionnel : enfants de 10 semaines à 6 ans,
- L'accueil d'urgence : enfants de 10 semaines à 6 ans.

Les demandes de garde pour les enfants âgés de 0 à 6 ans peuvent être orientées vers les autres services du territoire : écoles, accueil périscolaire, centre de loisirs, Relais petite enfance ...

A-L 'accueil régulier :

Comprend les accueils réguliers (par exemple de 1 matin par semaine à 5 jours par semaine) lorsque la structure peut offrir cette disponibilité de place. L'accueil de l'enfant est prioritaire jusqu'à sa scolarisation sous réserve des besoins avérés.

Cet accueil fera l'objet d'un contrat signé par la famille et la collectivité :

Ce contrat est édité par le logiciel Malice pour le calcul de la mensualisation et signé des deux parents.

B- L'accueil occasionnel :

Il s'agit d'un accueil temporaire défini dans le temps. Les temps d'accueil seront définis en fonction des disponibilités sur des horaires déterminés avec la famille.

La tarification se calcule selon les mêmes modalités qu'en accueil régulier. Un contrat est élaboré, signé et remis à la famille.

C- L'accueil d'urgence :

L'accueil en urgence est considéré comme tel lorsque les besoins des familles ne peuvent être anticipés. Il s'agit par exemple d'un enfant qui n'a jamais fréquenté la structure. L'accueil se fera en concertation avec la responsable et éventuellement les services extérieurs (PMI) pour répondre au mieux aux difficultés de la famille

Fermetures :

- Du mercredi 12 mai au dimanche 16 mai 2021
- Du lundi 09 août au dimanche 29 août 2021
- Du mercredi 10 novembre au dimanche 14 novembre 2021
- Le vendredi 17 décembre 2021
- Du lundi 27 décembre au dimanche 02 janvier 2022

3) Fréquentation

Nombre d'enfants accueillis en 2021 : 43 enfants

Nombre de familles : 39 familles

Origine géographique du public accueilli :

	CROQ'MALICE 2021				
	TOTAL	Commune	CCLS Hors commune	HCC	Dept. Ext.
Nbre Enfants	43	32	10	0	1
%	100%	74.42%	23.26%	0%	2.32%

4) Nombre d'heures réalisées :

	CROQMALICE		
	2020	2021	Progression
Heures facturées	19 985h	24 758h	0,24
Taux occup. Financier	63.08 %	69.79%	0,11

Nombre de jours d'ouverture : 215 jours

5) Personnel

Responsable :

1 équivalent temps plein éducatrice jeunes enfants jusqu'à Juillet puis assistante sociale depuis Octobre : 35 heures par semaine dont au minimum 11h00 auprès des enfants.

Auxiliaires de Puéricultures :

2 à 28 heures par semaine.

1 à 33.5 heures par semaine.

1 à 32 heures par semaine.

Aides Auxiliaires :

2 à 30 heures par semaine

Agent d'entretien :

1 à 20 heures par semaine

6) Principales actions en 2021 :

- **Ludothèque** : 3 séances jeux en matinée en lien avec le CEJ et la ludothèque Ricochet.
- **Eveil à la psychomotricité** : 6 ateliers avec Madame SAPET Hélène, psychomotricienne. Ces séances permettent aux enfants d'expérimenter et d'explorer dans un cadre sécurisant et adapté à leurs besoins, favoriser leur capacité psychomotrice, développer leur confiance et leur estime de soi ainsi que leur autonomie.
- **Médiation animale** : L'objectif est d'accompagner et de stimuler le développement psychomoteur de l'enfant selon les axes prioritaires de l'équipe éducative. Ainsi, les séances thématiques permettent de valoriser l'expérimentation et la découverte de nouvelles sensations tout en accompagnant l'acquisition de nouvelles compétences sensorielles et motrices.

- **Eveil musical** : 6 séances organisées dans le cadre du projet de territoire PE et du FPT sous forme de conte et comptines afin de stimuler et renforcer les compétences chez l'enfant, tout particulièrement dans le développement social : développement du langage, meilleure connaissance de l'environnement grâce à l'imaginaire, renforcement du lien enfant-professionnel(le)s, identification aux personnages afin d'aider l'enfant à reconnaître ses émotions, développement de la capacité à se concentrer et à écouter.
- **Semaine de la Petite Enfance** : Le but de cet événement a été de faciliter les échanges entre les professionnelles de la petite enfance et les parents à propos de ce qui se fait à la crèche Croq'Malice. Pour ceci, l'équipe a distribué un livret de comptines et une bibliographie à thèmes (Les émotions, Les copains, Le loup, la propreté). Ce dernier peut permettre aux parents de partager un moment de comptines ou de lecture avec leur enfant. Des histoires correspondant à ces thèmes ont été lues plus particulièrement durant cette semaine de la petite enfance. Ces lectures ont permis des échanges entre enfants et adultes, de faire connaissance avec les livres, de tourner les pages, de montrer du doigt, de lire l'histoire aux autres enfants, de partager un moment privilégié avec l'adulte, de jouer avec la voix...
- **Journée famille** : Vendredi 2 Juillet à partir de 16h00. Les enfants accompagnés de leurs parents ont pu se retrouver dans le jardin de la Crèche. Divers jeux extérieurs et un goûter ont été proposés. Une vingtaine de personnes était présente.
- **Spectacle de fin d'année** : Histoire racontée tablier sur le thème de Noël le vendredi 3 décembre. Estelle de la Compagnie Les Zétincelles a proposé des contes et histoires pour ravir les enfants. Un goûter de Noël a clôturé cet après-midi. En raison du contexte sanitaire, ce temps n'a pu être ouvert aux familles.

7) Formation :

- **Analyse de la pratique professionnelle** : 5 séances d'1h30 en soirée avec Madame RUEL Manon, psychologue, de 18h30 à 20h00. Ces séances permettent à l'équipe, sans présence de la responsable, d'échanger sur leurs pratiques et de favoriser une prise de recul professionnelle à titre individuel et collectif dans l'accueil de l'enfant au sein de la structure.
- **Approche psychomotricité** : 3 séances d'1h30 en soirée avec Madame SAPET Hélène, psychomotricienne, afin de favoriser un temps d'information et d'échanges sur les pratiques professionnelles et de prise de recul, de sensibiliser aux étapes du développement psychomoteur de l'enfant (postural, locomoteur, affectif, sensoriel...), de développer l'observation afin d'adapter la posture professionnelle positionnement par rapports aux enfants (bienveillante, sécurisante en limitant les projections des adultes sur les enfants) , et ne pas laisser des situations « fragiles » isolées.

- **Raconte tapis** : une professionnelle a suivi une formation raconte tapis avec le collectif KONSL'DIZ.

8) Partenariat :

- Avec **la médiathèque** de Saint Ferréol d'Auroure : Découverte de livres adaptés à la petite enfance, mis à disposition par la responsable de la médiathèque pour 1 à 2 mois ainsi qu'une séance de lecture sur le thème de Noël.

Contacts :

Bertille BILLON, Responsable de la structure

04 77 35 86 06

06 61 94 23 69

croqmalice@loire-semene.fr

Intervention de Langue de Chien



Réunion pédagogique en équipe



ÉTABLISSEMENT D'ACCUEIL DU JEUNE ENFANT (EAJE) LES MATRUS

43140 SAINT DIDIER EN VELAY

1) Capacité d'accueil :

L'agrément de la structure :

La crèche bénéficie d'un agrément modulé afin de répondre au plus près aux besoins des familles.

Cet agrément modulé se décline ainsi :

Périodes hors vacances scolaires et vacances scolaires :

- les lundis, mardis, jeudis et vendredis de 7H30 à 8H30 : 14 places
- les lundis, mardis, jeudis et vendredis de 8h30 à 17h30 : 18 places
- les lundis, mardis, jeudis et vendredis de 17h30 à 18h30 : 14 places
- les mercredis De 7h30 à 8h30 : 14 places
De 8h30 à 13h30 : 18 places
De 13h30 à 17h30 : 15 places
De 17h30 à 18h30 : 14 places

2) Fonctionnement de la structure :

La crèche Les Matrus propose 3 modes d'accueil :

- L'accueil régulier : enfants de 10 semaines à 6 ans,
- L'accueil occasionnel : enfants de 10 semaines à 6 ans,
- L'accueil d'urgence : enfants de 10 semaines à 6 ans.

Les demandes de garde pour les enfants âgés de 0 à 6 ans peuvent être orientées vers les autres services du territoire : écoles, accueil périscolaire, centre de loisirs, Relais petite enfance

A-L 'accueil régulier :

- Comprend les accueils réguliers (par exemple de 1 matin par semaine à 5 jours par semaine) lorsque la structure peut offrir cette disponibilité de place. L'accueil de l'enfant est prioritaire jusqu'à sa scolarisation sous réserve des besoins avérés.
- Cet accueil fera l'objet d'un contrat signé par la famille et la collectivité :

Ce contrat est édité par le logiciel Malice pour le calcul de la mensualisation et signé des deux parents.

B- L'accueil occasionnel :

- Il s'agit d'un accueil temporaire défini dans le temps. Les temps d'accueil seront définis en fonction des disponibilités sur des horaires déterminés avec la famille.

La tarification se calcule selon les mêmes modalités qu'en accueil régulier. Un contrat est élaboré, signé et remis à la famille.

C- L'accueil d'urgence :

L'accueil en urgence est considéré comme tel lorsque les besoins des familles ne peuvent être anticipés. Il s'agit par exemple d'un enfant qui n'a jamais fréquenté la structure. L'accueil se fera en concertation avec la responsable et éventuellement les services extérieurs (PMI) pour répondre au mieux aux difficultés de la famille

Fermetures :

- Du mercredi 12 mai au dimanche 16 mai 2021
- Du lundi 09 août au dimanche 29 août 2021
- Du mercredi 10 novembre au dimanche 14 novembre 2021
- Le vendredi 17 décembre 2021
- Du lundi 27 décembre au dimanche 02 janvier 2022

3) Fréquentation :

Nombre d'enfants accueillis en 2021 : 38 enfants

Nombre de familles : 37 familles

Origine géographique du public accueilli :

LES MATRUS 2021					
	TOTAL	Commune	CCLS Hors commune	HCC	Dept. Ext.
Nbre Enfants	38	25	12	1	0
%	100	65,79	31,58	2,63	0

4) Nombre d'heures d'accueil :

Nombre de jours d'ouverture : 217

	LES MATRUS		
	2020	2021	Progression
Heures facturées	21813h	28567h	0,31
Taux occup. Financier	60,57%	70,81%	0,17

A la hausse cause COVID année 2020

5) Personnel :

- Responsable et Educatrice spécialisée à 28h
- Educatrice de jeune enfant à 30H de janvier 21 à août 2021
- Auxiliaire de puériculture à 31h30
- Auxiliaire de puériculture à 31h30
- Auxiliaire de puériculture à 30 h de janvier 2021 à août 2021
- Auxiliaire de puériculture à 32h
- Aide auxiliaire de puériculture à 24h80
- Auxiliaire de puériculture à 31h
- Auxiliaire de puériculture à 30h de janvier 21 à juin 2021
- Auxiliaire de puériculture à 30h depuis Septembre 2021
- Auxiliaire de puériculture à 30h depuis octobre 2021
- Aide auxiliaire de puériculture d'octobre à décembre 2021
- Auxiliaire de puériculture à 30h depuis décembre 2021
- Agent d'entretien à 20h

6) Principales actions en 2021 :

- Suivi de la pratique professionnelle en psychomotricité : Emmanuelle Léger : séances auprès des enfants et séances en soirée avec l'équipe
- Analyse de la pratique professionnelle avec Manon Ruel pour les agents de l'équipe : x 3 séances d'1h30
- Temps pédagogiques x 4 : réflexion sur la pratique professionnelle, les organisations, les projets.
- Rencontres avec la médiathèque : présentation et lecture d'albums à la crèche et emprunts d'albums, raconte-tapis.
- Animations avec la ludothèque : enrichir et varier les supports ludiques
- Projet autour de la comptine et de la chanson avec les Z'étincelles : séances auprès des enfants, temps de Formation avec l'équipe. Enregistrement de chansons, création de supports à chanter ou à découverte de comptines.
- Projet sensoriel : création d'un parcours aux pieds nus extérieur : dalles sensorielles remplies de diverses matières et matériaux que les enfants explorent.
- Création de panneaux sensoriels extérieurs : avec les matériaux de récupération pour que les enfants manipulent.
- Création par l'équipe de divers supports à manipuler en usage interne pour les enfants : bouchons, dominos sensoriels avec du matériel de récupération et différentes textures.
- Réalisation par l'équipe de fiches d'activités dans le cadre du projet parentalité.
- Soirée avec le médecin de crèche : information et mise en place des protocoles d'urgence.
- Médiation animale : 2 séances avec « Langue de chien »

7) Partenariats :

Les partenariats ont été limités voire annulés du fait du contexte sanitaire.

- Rencontre et échange avec la médiathèque

Contacts :

Responsable de structure :

Nathalie Patet

04 71 66 24 17

lesmatrus@loire-semene.fr

ACCUEIL DE LOISIRS PIERRE ROYON

43240 SAINT JUST MALMONT

1) Capacité d'accueil : 300 places dont 70 enfants de 3/5 ans

2) Fonctionnement de la structure :

Périscolaire : 16h30/18h30 les lundis, mardis, jeudis, vendredis de la maternelle au collège

Mercredi : 7h30-18h30

Vacances scolaires : 7h30-18h30

Clas : lundi 16h30-18h15 et mardi 16h30-18h15

Fermetures :

- Vendredi 14 mai
- Du lundi 9 aout au vendredi 20 aout inclus
- Du lundi 27 décembre au vendredi 31 décembre inclus

3) Fréquentation

Nombre d'enfants accueillis en 2021 : **463 enfants différents**

Moyennes journalières par période :

	MERCREDIS	PERISCOLAIRE		VACANCES					
		MATIN	SOIR	HIVER	PRINTEMPS COVID	ÉTÉ		TOUSSAINT	NOEL
						JUILLET	AOUT		
PIERRE ROYON	37		51	42	3	72	39	59	35

Origine géographique du public accueilli :

PIERRE ROYON				
	TOTAL	CCLS	HCC	Dept. Ext.
Nbre Enfants	463	391	21	51
%	100	84,45	4,54	11,02

Répartition des quotients familiaux par familles :

	REPARTITION QF					
	TOTAL		EXTRASCOLAIRE		PERISCOLAIRE	
	PIERRE ROYON		PIERRE ROYON		PIERRE ROYON	
Différentes tranches appliquées	Nbre d'enfts concernés	% des enfants concernés	Nbre d'enfts concernés	% des enfants concernés	Nbre d'enfts concernés	% des enfants concernés
Tranche 0 à 329	14	3,02	12	2,98	7	1,54
Tranche 330 à 519	21	4,54	15	3,72	17	3,74
Tranche 520 à 759	44	9,50	38	9,43	46	10,13
Tranche 760 à 959	65	14,04	64	15,88	57	12,56
Tranche 960 à 1199	89	19,22	79	19,60	98	21,59
Tranche de 1200 à 1499	96	20,73	85	21,09	99	21,81
Tranche plus de 1500	134	28,94	110	27,30	130	28,63
Total	463	100	403	100	454	100

4) Nombre d'heures réalisées :

Nombre de jours d'ouverture : 239 jours

HEURES REALISES PIERRE ROYON			
	2020	2021	Progression en %
PERISCOLAIRE	7018	10334	47%
Dt moins de 6 ans	2993	4010	
Dt plus de 6 ans	4025	6324	
MERCREDIS	7196	13044	81%
Dt moins de 6 ans	3545	6433	
Dt plus de 6 ans	3651	6611	
VACANCES	24585	28739	17%
Dt moins de 6 ans	9761	12744	
Dt plus de 6 ans	14824	15995	
TOTAL ANNUEL	38799	52117	34%
Dt moins de 6 ans	16299	23187	
Dt plus de 6 ans	22500	28930	

5) Personnel

Direction :

Sandrine Tissot + Alice Merlet du 01/01/2021 au 01/09/2021

Sandrine Tissot + Léo Jouffrey du 01/09/21 au 31/12/2021

Animateurs :

Périscolaire : 6

Mercredi : Matin : 5/ Après-midi : 6

Vacances : De 6 à 10 selon les effectifs des enfants

Clas : 0 Le clas n'a pas eu lieu cette année

Agent d'entretien : 2

6) Principales actions en 2021 :

Périscolaire : accompagnement à la scolarité, partenariat avec la mairie pour les décorations de Noël, projet théâtre, activités manuelles, jeux sportifs.

Mercredis : Programmation selon période, découverte de nouveaux sports : Korfall, Rugby, Mobil sport.

Ouverture culturelle : Sortie Opéra. Tites z'oreilles, créations en partenariat avec les intervenants EAC, sortie cinéma

Sensibilisation au développement durable et au gaspillage alimentaire

Création d'une carte sonore en partenariat avec Benjamin Gibert dans le cadre d'un projet « C'est mon patrimoine »

Vacances : Programmation selon période

Découverte de la musique africaine réalisation d'un spectacle avec la troupe Doni Doni.

Sorties Cinéma, spectacles, Accrobranche, ferme pédagogique, Parc du Chat botté, Salva Terra, randonnée nature aux Estables, Lugipark,

Construction de cabanes avec « les Pieds à Terre »

Création de contes avec la compagnie « Konslidiz »

Création de fresque en Kapla animé par le centre Kapla de Lyon

Une journée à thème proposée par semaine

Rencontres inter centres

Animations ludothèques

Veillée Halloween

Spectacle de Magie

Clas : le projet Clas n'a pas eu lieu en 2021

Espace de Vie Sociale

Ateliers massages bébé

Ateliers self Défense

Rencontre différents partenaires : mission locale, justice et partage, arsept, Msa, CAF

Soirée jeux de société en famille

Sortie familiale au cinéma

7) Partenariat : Mairie, écoles, médiathèque, service culture, mission c'est mon patrimoine, le département, CAF, les Francas, Crèche les enfants, relais petite enfance, EAC, club toujours jeunes, Ciné Ruban, Korfball 42, Rugby club départemental, Mobilsport, Doni Doni, Konstdiz, partenariat fort avec les deux autres accueils de loisirs du territoire, ludothèque Ricochet

Contacts :

Espace de Vie Sociale-Accueil de loisirs Pierre Royon
21 rue du centre
43240 St Just Malmont

Responsable de structure : Sandrine TISSOT
Adjoints Accueils de loisirs : Léo JOUFFREY



ACCUEIL DE LOISIRS LES GALARES

43140 SAINT DIDIER EN VELAY

1) Capacité d'accueil :

180 enfants au total dont 40 enfants de moins de 6 ans et 140 enfants de plus de 6/11 ans.

2) Fonctionnement de la structure :

Périscolaire : Lundis, mardis, jeudis et vendredis de 16h30 à 18h30 en période scolaire

Mercredi : de 07h30 à 18h30

Vacances scolaires : lundis, mardis, mercredis, jeudis et vendredis de 07h30 à 18h30

Clas : Mardis, jeudis et vendredis de 16h30 à 18h15 de janvier 2021 à juillet 2021, mardis de 11h45 à 13h30 d'Octobre à Décembre 2021

Fermetures : Vendredi 14 mai 2021

Du lundi 09 août au vendredi 20 août 2021 inclus

Du lundi 27 décembre au vendredi 31 décembre 2021 inclus

3) Fréquentation

Nombre d'enfants accueillis en 2021 : **372 enfants différents**

Moyennes journalières par période :

	MERCREDIS	PERISCOLAIRE		VACANCES					
		MATIN	SOIR	HIVER	PRINTEMPS COVID	ÉTÉ		TOUSSAINT	NOEL
						JUILLET	AOUT		
LES GALARES	31		37	40	2	62	37	45	33

Origine géographique du public accueilli :

LES GALARES				
	TOTAL	CCLS	HCC	Dept. Ext.
Nbre Enfants	372	341	26	5
%	100,00	91,67	6,99	1,34

Répartition des quotients familiaux par familles :

Différentes tranches appliquées	REPARTITION QF					
	TOTAL		EXTRASCOLAIRE		PERISCOLAIRE	
	LES GALARES		LES GALARES		LES GALARES	
	Nbre d'enfts concernés	% des enfants concernés	Nbre d'enfts concernés	% des enfants concernés	Nbre d'enfts concernés	% des enfants concernés
Tranche 0 à 329	14	3,76	12	3,56	2	1,45
Tranche 330 à 519	17	4,57	15	4,45	4	2,90
Tranche 520 à 759	38	10,22	34	10,09	15	10,87
Tranche 760 à 959	64	17,20	62	18,40	23	16,67
Tranche 960 à 1199	59	15,86	48	14,24	18	13,04
Tranche de 1200 à 1499	101	27,15	94	27,89	44	31,88
Tranche plus de 1500	79	21,24	72	21,36	32	23,19
Total	372	100	337	100	138	100

4) Nombre d'heures réalisées :

Nombre de jours d'ouverture : 239 jours

HEURES REALISES LES GALARES			
	2020	2021	Progression
PERISCOLAIRE	5268	8290	57%
Dt moins de 6 ans	1990	2646	
Dt plus de 6 ans	3278	5644	
MERCREDIS	8497	10821	27%
Dt moins de 6 ans	3514	3743	
Dt plus de 6 ans	4983	7078	
VACANCES	23961	25702	7%
Dt moins de 6 ans	9845	8248	
Dt plus de 6 ans	14116	17454	
TOTAL ANNUEL	37726	44813	19%
Dt moins de 6 ans	15349	14637	
Dt plus de 6 ans	22377	30176	

5) Personnel

Direction : 1 responsable, 1 adjointe et un animateur référent

Animateurs :

- Périscolaire : 3/4 animateurs.
- Mercredi : Matin : 4 animateurs
Après-midi : 3 animateurs
- Vacances : 4/7 animateurs
- Clas : 1 animatrice

Agent d'entretien : 1 agent d'entretien

6) Principales actions en 2021 :

Périscolaire :

- Mise en place d'activités manuelles, sportives et culturelles avec des thématiques selon les périodes
- Création d'objets à but humanitaire et social
- Mise en place d'accueils animés avec les familles à la fin de chaque période
- Mise en place de tables à thèmes
- Accompagnement aux devoirs.

Mercredis :

- Participation au Tites Z'oreilles
- Echange et partenariat avec la médiathèque, le RPE et la crèche...
- Découverte des différents moyens d'expression (musique, théâtre...)
- Animation ludothèque
- Projet sportif (vtt...)
- Intervention CISPD

Vacances :

- Différents projets (autour du cinéma, autour du sport, du vivre ensemble...)
- Petit déjeuner partagé
- Inter centres
- Echange et partenariat avec la médiathèque, le RPE, la crèche et maison de retraite
- Sorties diverses
- Prix des incorruptibles
- Spectacle en lien avec le service culture de la communauté de communes
- Veillées familles avec différentes thématiques
- C'est mon patrimoine
- Actions de médiation du département

Clas :

- Projets autour du théâtre
- Création d'un journal

7) Partenariat :

- Mairie St Didier en Velay
- Ecole Dolto publique
- Ecole Jeanne d'Arc privée
- Le Glad
- Les associations du territoire
- Commerçants du territoire
- Accueils de loisirs communautaires et associatif (inter centre + séjours enfance jeunesse)
- Service Culture de la Communauté de Communes Loire Semène
- Médiathèque de St Didier en Velay
- Relais Petite Enfance
- CISPD
- Presse
- Crèche
- Maison de retraite
- DDCSPP
- Différents intervenants
- CAF
- Familles
- Département Haute Loire
- Les Francas Loire/Haute-Loire

Contacts :

Accueil de loisirs les Galarés, route du Prège, 43140 St Didier en Velay

Responsable de structure : Mehdi Belachoui : 06 61 94 23 75

Adjoint Accueil de loisirs : Maryse Giraudier : 06 61 94 26 49

Animateur référent : Léa Blanchard : 06 71 08 63 13





ACCUEIL DE LOISIRS ILOJEUX

43110 AUREC SUR LOIRE

1) Capacité d'accueil :

Total 120 enfants : 35 : – 6 ans et 85 : + de 6 ans.

2) Fonctionnement de la structure :

Périscolaire :

Le périscolaire est mis en place dès le premier jour de la rentrée scolaire (02/09/2021) jusqu'au 07/07/2021 pour répondre à la demande des familles. Nous accueillons les enfants scolarisés au sein des écoles d'Aurec-sur-Loire : l'école publique du Pré vert et l'école privée de la Faye. Deux animateurs récupèrent les enfants à la sortie des écoles dès 16h30 pour les ramener au sein de la structure pour un accompagnement scolaire et la mise en place d'activités jusqu'à 18h30. Les familles récupèrent leurs enfants de façon échelonnée.

Mercredi :

Pour les mercredis, nous accueillons les enfants de 3 à 11 ans sur trois tranches d'âge différentes : 3/5 ans, 6/7 ans, 8/11 ans. Les enfants peuvent fréquenter la structure de 7h30 à 18h30. Les familles peuvent inscrire leurs enfants soit le matin, matin + repas, repas + après-midi, après-midi, ou journée complète avec ou sans repas. Pour chaque période, une programmation est établie selon une thématique définie. Les activités sont réfléchies à partir des objectifs pédagogiques définis par l'ensemble de l'équipe pédagogique. La programmation est diffusée par période.

Vacances scolaires :

Pour chaque période de vacances scolaires, l'accueil des enfants est possible de 7h30 à 18h30. Deux types d'inscriptions sont possibles : pour le groupe des 3/5 ans, les familles peuvent inscrire leurs enfants le matin/ le midi avec l'après-midi/ juste l'après-midi/ ou à la journée avec ou sans cantine. Pour les enfants de 6/11 ans, les inscriptions se font à la journée avec ou sans repas.

Pour chaque période de vacances, des objectifs sont redéfinis avec l'ensemble de l'équipe pédagogique et un programme d'activités ainsi qu'une thématique, émergent de cette réflexion collective.

Clas :

Sur l'année scolaire 2020-21, en raison des conditions sanitaires, du manque de personnel, et du renouvellement du directeur de l'école, nous n'avons pas pu mettre en place de projet CLAS.

Sur l'année scolaire 2021-22, un projet CLAS est en cours de réalisation. Il est mis en place en partenariat avec l'école publique.

Fermetures :

Les fermetures de la structure pour cette année étaient établies sur deux périodes :

- Août 2021 : du 9/08/2021 au 22/08/2021.
- Décembre 2021 : du 27/12/2021 au 31/12/21

3) Fréquentation

Nombre d'enfants accueillis en 2021 : **366 enfants différents**

Moyennes journalières par période :

	MERCREDIS	PERISCOLAIRE		VACANCES					
		MATIN	SOIR	HIVER	PRINTEMPS COVID	ÉTÉ		TOUSSAINT	NOEL
						JUILLET	AOUT		
L'IOJEUX	40		13	55	2	72	43	57	53

Origine géographique du public accueilli :

L'IOJEUX				
	TOTAL	CCLS	HCC	Dept. Ext.
Nbre Enfants	366	321	25	20
%	100	87,70	6,83	5,46

Répartition des quotients familiaux par familles :

Différentes tranches appliquées	REPARTITION QF					
	TOTAL		EXTRASCOLAIRE		PERISCOLAIRE	
	L'IOJEUX		L'IOJEUX		L'IOJEUX	
	Nbre d'enfts concernés	% des enfants concernés	Nbre d'enfts concernés	% des enfants concernés	Nbre d'enfts concernés	% des enfants concernés
Tranche 0 à 329	11	3,01	11	3,24	13	4,85
Tranche 330 à 519	39	10,66	39	11,47	31	11,57
Tranche 520 à 759	46	12,57	41	12,06	28	10,45

Tranche 760 à 959	59	16,12	54	15,88	38	14,18
Tranche 960 à 1199	62	16,94	57	16,76	50	18,66
Tranche de 1200 à 1499	74	20,22	68	20,00	56	20,90
Tranche plus de 1500	75	20,49	70	20,59	52	19,40
Total	366	100	340	100	268	100

4) Nombre d'heures réalisées :

Nombre de jours d'ouverture : 239 jours

HEURES REALISEES L'ILOJEUX			
	2020	2021	Progression
PERISCOLAIRE	1146	1102	-4%
Dt moins de 6 ans	54	90	
Dt plus de 6 ans	1092	1012	
MERCREDIS	8617	13645	58%
Dt moins de 6 ans	2580	4555	
Dt plus de 6 ans	6037	9090	
VACANCES	21574	30851	43%
Dt moins de 6 ans	7087	9767	
Dt plus de 6 ans	14487	21084	
TOTAL ANNUEL	31337	45598	46%
Dt moins de 6 ans	9721	14412	
Dt plus de 6 ans	21616	31186	

5) Personnel

Direction :

1 Responsable : GIORGIANTONIO Rémi

1 Responsable Adjointe : CALCAGNI Jennifer

1 animateur référent : SERPOLET Jordan

Animateurs :

- Périscolaire : 2 (dont l'animateur référent)
- Mercredi : Matin : 6
Après-midi : 6

- Vacances : 7 animateurs minimum
- Clas : 2 (dont l'animateur référent)

Agent d'entretien : 1

6) Principales actions en 2021 :

Périscolaire :

Tout au long de l'année, l'équipe pédagogique, en plus d'avoir accompagné les enfants sur leurs devoirs, a mis en place des activités adaptées aux âges et propices aux départs échelonnés (activités manuelles, jeux de construction, d'imitation, de société).

Mercredis :

Pour la programmation des mercredis, l'équipe pédagogique propose une thématique de vacances à vacances.

Sur cette année 2021, la thématique choisie a été au « Fil des Saisons ». Pour chaque période, les enfants alternent entre activités manuelles (l'envol des papillons...), activités sportives (Dodgeball...), activités culinaires (soupe de printemps), projet autour de la nature (nettoyons la nature, fabrication d'un kazu et redécouverte de l'environnement local à travers des grands jeux...), des intervenants culturels (en partenariat avec le service culture, les Pieds à Terre, Ludothèque RICOCHET ...), une sortie extérieure par période (Laser Game, ...)

Vacances :

Pour chaque période de vacances, des objectifs pédagogiques sont redéfinis avec l'ensemble de l'équipe pédagogique afin de créer une programmation issue d'une thématique.

Sur cette année :

Vacances d'hiver : Une thématique Les vacances Aux mille couleurs a été proposée avec comme activités le carnaval et le prestataire Battle of Colors.

Vacances de Printemps : Le thème était Vive les vacances : bouger, s'amuser, rire
La période de confinement a entraîné l'annulation des sorties et journées à thème.

Vacances d'été : Les enfants ont pu découvrir le Village Vacances L'Ilojeux avec des accueils animés en musique et danse chaque matin. Un partenariat a été mis en place avec Aurec Loisirs et le Département pour que les enfants découvrent ou redécouvrent leur environnement local par l'intermédiaire d'activités attrayantes : canoë, trottinette électrique, mini-golf, course d'orientation, grands jeux, Hoverbord, kart à pédales.

Vacances d'Automne : La thématique Légendes d'automne a été retenue avec des ateliers cinéma animé par l'association Plein Champ, journée 7^{ème} ART, et le festival « pas froid aux yeux ».

Vacances d'hiver : La magie de Noël est placée au centre des vacances.

Sur chaque période de vacances, des activités appartenant aux différentes familles sont proposées aux enfants : culturelles, manuelles, sportives, scientifiques, culinaires, grands jeux... ! En plus, une journée à thème, et une sortie extérieure (ou intervenant), sont mis en place sur chaque semaine de vacances.

Enfin, des inter-centres ont été mis en place avec les accueils de Loisirs de St Didier en Velay et St Just Malmont.

Clas :

Le projet CLAS 2021-22 est à sa phase d'élaboration avec la rencontre individuelle des familles.

7) Partenariat :

Sur cette année, nous avons pu mettre plusieurs partenariats en place pour les différents services :

Périscolaire :

Activités pour la mairie d'Aurec / Activités au profit du Téléthon / Activités au profit du marché de Noël d'Aurec /...

Mercredis :

La médiathèque d'Aurec / La Résidence des Tilleuls d'Aurec / La crèche d'Aurec / Lien avec la mairie pour le Carnaval de la ville / Activité au restaurant scolaire en partenariat avec API / La ludothèque / MJC d'Aurec avec un projet Radio.

Vacances :

La maison de retraite d'Aurec / le RPE / La médiathèque / La ludothèque / La gendarmerie et les pompiers d'Aurec pour des animations de prévention / Le CISPD / service culture, musicologie, Aurec Loisirs ...

Contacts :

Responsable Accueil de loisirs : Rémi GIORGIANTONIO 06 87 87 45 33

Adjoint Accueil de loisirs : Jennifer CALCAGNI 06 61 94 26 73

Journée Battle of colors durant les vacances de Février



Journée à thème Halloween lors des vacances d'Automne



Mini scènes de théâtre



Journée Carnaval durant les vacances de Février



PERISCOLAIRE

43140 LA SEAUVÉ SUR SEMÈNE

1) Capacité d'accueil :

75 places dont 25 places 3/5 ans et 50 places 6/11 ans

2) Fonctionnement de la structure :

Périscolaire : ouverture les lundis, mardis, jeudis et vendredis, sur les périodes scolaires, de 7h30 à 8h30 et de 16h30 à 18h30

Clas : lundis de 16h30 à 18h30 jusqu'en juillet 2021 et vendredis de 16h30 à 18h30 d'Octobre 2021 à Décembre 2021

Fermetures : Périodes de vacances scolaires + jours fériés

Vendredi 14 mai 2021

3) Fréquentation

Nombre d'enfants accueillis en 2021 : **91 enfants différents**

Moyennes journalières par période :

	MERCREDIS	PERISCOLAIRE		VACANCES					
		MATIN	SOIR	HIVER	PRINTEMPS COVID	ÉTÉ		TOUSSAINT	NOEL
						JUILLET	AOUT		
LA SEAUVÉ		15	22						

Origine géographique du public accueilli :

LA SEAUVÉ S/SEMÈNE				
	TOTAL	CCLS	HCC	Dept. Ext.
Nbre Enfants	91	83	6	2
%	100	91,21	6,59	2,20

Répartition des quotients familiaux par familles :

Différentes tranches appliquées	PERISCOLAIRE	
	LA SEAUVE	
	Nbre d'enfts concernés	% des enfants concernés
Tranche 0 à 329	3	3,30
Tranche 330 à 519	4	4,40
Tranche 520 à 759	8	8,79
Tranche 760 à 959	20	21,98
Tranche 960 à 1199	21	23,08
Tranche de 1200 à 1499	25	27,47
Tranche plus de 1500	10	10,99
Total	91	100

4) Nombre d'heures réalisées :

Nombre de jours d'ouverture : 166 jours

HEURES REALISEES LSS			
	2020	2021	Progression
PERISCOLAIRE	5008	7379	47%
Dt moins de 6 ans	1123	2174	
Dt plus de 6 ans	3885	5205	

5) Personnel

Direction : 1 responsable, 1 adjointe et un animateur référent

- Périscolaire soir : 2 animateurs
- Périscolaire matin : 2 animateurs

Agent d'entretien : 1 agent

6) Principales actions en 2021 :

Périscolaire :

De 16h30/17h00 : goûter entre les enfants des deux écoles (privée/public)

De 17h/17h45 : temps consacré à l'accompagnement à la scolarité. Ce temps est variable selon l'âge, le rythme et le cycle de l'enfant. Les mardis et vendredis sont des soirs sans devoir.

17h45/18h30 : temps de « décompression ». L'enfant est libre de choisir ou pas un atelier (tables à thèmes mises en place par l'équipe),

Accueil animé à chaque fin de période (Noël, Carnaval, crêpes, kermesse, sorties au plan d'eau, sortie à la bibliothèque...)

7) Partenariat :

- Mairie de la Séauve-sur-Semène /service technique
- Service technique de la Communauté de Communes Loire-Semène
- Service culture de la Communauté de Communes Loire-Semène
- Presse locale
- Ecole publique « Arc en ciel » de La Séauve-sur-Semène et privée « Saint Joseph »
- Centre social de la Séauve-sur-Semène
- Accueil de loisirs les Galarés et accueils de loisirs communautaires
- CAF
- DDCSPP
- Familles

Contacts :

Périscolaire La Séauve/Semène, espace Jean Sahuc, 43140 La Séauve-sur-Semène

Responsable de structure : Mehdi Belachoui : 06 61 94 23 75

Adjoint Accueil de loisirs : Maryse Giraudier: 06 61 94 26 49

Animateur référent : Léa Blanchard: 06 71 08 63 13



PERISCOLAIRE

43330 SAINT FERREOL D'AUROURE

1) Capacité d'accueil :

► Salle Catherine COURBON : 374

► Ecole les Châtaigniers : 160 (dont 50 enfants de moins de 6 ans)

2) Fonctionnement de la structure :

Périscolaire :

Le périscolaire est mis en place dès le premier jour de la rentrée scolaire (01/09/2020) jusqu'au 06/07/2021 pour répondre à la demande des familles. Nous accueillons, dès 16h30, les enfants scolarisés au sein des écoles de St Ferréol d'Aurore : l'école publique des Châtaigniers et l'école privée Saint Joseph. L'accueil périscolaire a lieu au sein de la structure : salle Catherine Courbon + école des Châtaigniers pour un accompagnement scolaire + mise en place d'activités jusqu'à 18h30. Les familles récupèrent leurs enfants de façon échelonnée.

Clas :

Pas de CLAS cette année.

Fermetures :

Vacances scolaires.

3) Fréquentation

Nombre d'enfants accueillis en 2021 : **267 enfants différents.**

Moyennes journalières par période :

	MERCREDIS	PERISCOLAIRE		VACANCES					
		MATIN	SOIR	HIVER	PRINTEMPS	ÉTÉ		TOUSSAINT	NOEL
					COVID	JUILLET	AOUT		
ST FERREOL		53	76						

Origine géographique du public accueilli :

ST FERREOL D'AUROURE				
	TOTAL	CCLS	HCC	Dept. Ext.
Nbre Enfants	267	237	9	21
%	100	88,76	3,37	7,87

Répartition des quotients familiaux par famille :

	PERISCOLAIRE	
	St FERREOL	
Différentes tranches appliquées	Nbre d'enfts concernés	% des enfants concernés
Tranche 0 à 329	7	2,62
Tranche 330 à 519	7	2,62
Tranche 520 à 759	18	6,74
Tranche 760 à 959	18	6,74
Tranche 960 à 1199	44	16,48
Tranche de 1200 à 1499	80	29,96
Tranche plus de 1500	93	34,83
Total	267	100

4) Nombre d'heures réalisées :

Nombre de jours d'ouverture : 166 jours

HEURES REALISES SFA			
	2020	2021	Progression
PERISCOLAIRE	16155	24305	50%
Dt moins de 6 ans	4095	6962	
Dt plus de 6 ans	12060	17343	

5) Personnel

Direction :

Responsable Pole ASL/SFA : GIORGIANTONIO Rémi

Responsable adjointe Pôle ASL/SFA : CALCAGNI Jennifer

Animateur référent : SERPOLET Jordan

Animateurs :

Nombre d'animateurs : 10

6) Principales actions en 2021

Périscolaire :

Tout au long de l'année, l'équipe pédagogique, en plus d'avoir accompagné les enfants sur leurs devoirs, a mis en place des activités adaptées aux âges et propices aux départs échelonnés (activités manuelles, jeux de construction, d'imitation, de société...).

L'équipe pédagogique et les enfants du périscolaire mettent en place, en plus de l'accompagnement scolaire et des activités périscolaires divers projets :

Novembre-décembre :

Un projet Téléthon / marché de Noël : Confection et vente de décoration de Noël au profit du Téléthon en lien avec l'APE.

Janvier-Février :

L'équipe pédagogique et les enfants du périscolaire mettent en place, en plus de l'accompagnement scolaire et des activités périscolaires, un projet Carnaval en lien avec le comité des fêtes et la mairie de St Ferréol d'Auroure.

-Mars-avril :

Restriction sanitaire Covid 19

Mai-juin-juillet :

Grands jeux extérieurs et kermesse de fin d'année.

7) Partenariat :

Ecoles maternelles et primaires publique et privée

Mairie de la commune (Marché de Noël)

Associations de la commune

Familles

Comité des Fêtes (repas des anciens, monsieur carnaval)

APE (Téléthon) / CAF / DDCSPP

Contacts :

Responsable de structure : Rémi GIORGIANTONIO : 06 87 87 45 33

Adjoint Accueil de loisirs : Jennifer CALCAGNI : 06 61 94 26 73

Animateur référent : Jordan SERPOLET : 06 13 20 06 17

perisco@loire-semene.fr

PERISCOLAIRE

43 140 ST VICTOR MALESCOURS

1) Capacité d'accueil : 50 places dont 20 enfants de 3/5 ans

2) Fonctionnement de la structure :

Périscolaire : 7h30-8h30 et 16h30/18h30 les lundis, mardis, jeudis, vendredis de la maternelle au collège

Fermetures :

-Vendredi 14/05

3) Fréquentation

Nombre d'enfants accueillis en 2021 : **63 enfants différents**

Moyennes journalières par période :

ST VICTOR	MERCREDIS	PERISCOLAIRE		VACANCES					
		MATIN	SOIR	HIVER	PRINTEMPS COVID	ÉTÉ		TOUSSAINT	NOEL
						JUILLET	AOUT		
		20	16						

Origine géographique du public accueilli :

ST VICTOR MALESCOURS				
	TOTAL	CCLS	HCC	Dept. Ext.
Nbre Enfants	63	57	3	3
%	100	90,48	4,76	4,76

Répartition des quotients familiaux par familles :

	REPARTITION QF	
	PERISCOLAIRE	
	St VICTOR	
Différentes tranches appliquées	Nbre d'enfts concernés	% des enfants concernés
Tranche 0 à 329	2	3,17
Tranche 330 à 519	0	0,00
Tranche 520 à 759	11	17,46
Tranche 760 à 959	1	1,59
Tranche 960 à 1199	11	17,46
Tranche de 1200 à 1499	17	26,98
Tranche plus de 1500	21	33,33
Total	63	100

4) Nombre d'heures réalisées :

Nombre de jours d'ouverture : 166 jours

HEURES REALISEES SVM			
	2020	2021	Progression
PERISCOLAIRE	4129	6042	46%
Dt moins de 6 ans	991	1649	
Dt plus de 6 ans	3138	4393	

5) Personnel

Direction :

Sandrine Tissot + Alice Merlet du 01/01/2021 au 01/09/2021

Sandrine Tissot + Léo Jouffrey du 01/09/21 au 31/12/2021

Animateurs :

Périscolaire : 2

Agent d'entretien : 1

6) Principales actions en 2021 :

Périscolaire : accompagnement à la scolarité, activités manuelles et sportives. Temps parents/enfants

Sorties au point lecture, participation au téléthon en réalisant une vente d'objets créés par les enfants au profit de l'association AFM Téléthon en partenariat avec la mairie.

7) Partenariat : Mairie, école, point lecture, service culture, téléthon

Contacts :

Espace de Vie Sociale -Accueil de loisirs Pierre Royon
21 rue du centre
43240 St Just Malmont

Responsable de structure : Sandrine TISSOT

Adjoints Accueils de loisirs : Léo JOUFFREY



CISPD

(Conseil Intercommunal de
Sécurité et de Prévention de
la Délinquance)

1) Organisation des Journées Sécurité Routière à destination des élèves de 4eme du territoire :

Déroulement sur 3 journées pour la commune de St Didier en Velay du fait de l'effectif important des élèves :

▪ Le lundi 18 octobre 2021 pour le collège privé Jeanne d'Arc

A la salle polyvalente de Saint Didier en Velay + gymnase

→ 114 élèves concernés

▪ Le mardi 19 octobre 2021 pour le collège public de Roger Ruel

A la salle polyvalente de Saint Didier en Velay + gymnase

→ 78 élèves concernés

▪ Le jeudi 21 octobre 2021 pour le collège privé Jeanne d'Arc

A la salle polyvalente de Saint Didier en Velay + gymnase

→ 78 élèves concernés



Pour la commune d'Aurec-sur-Loire, déroulement sur une journée :

▪ Le vendredi 22 octobre 2021 pour le collège public des Gorges de la Loire et le collège privé Notre Dame de la Faye

Au site de la teinturerie d'Aurec-sur-Loire

→ 48 élèves pour le collège public des Gorges de la Loire

→ 52 élèves pour le collège privé Notre Dame de la Faye

TOTAL : 370 élèves

6 ateliers proposés :

- Association Vivre et Conduire : *Témoignages d'accident, de victimes, de familles...*
- Atelier Secours (pompiers) : *Alerter, protéger, secourir. Interactivité avec défibrillateur.*
- Brigade gendarmerie / Préfecture : *Sensibilisation aux dangers de l'alcool (lunettes, tapis, éthylotest, règlementation, effets).*
- Gendarmerie (Brigade Motorisée) / Préfecture/ Association Prévention Routière : *Simulateurs 2 roues, équipement de sécurité.*
- Formateurs Relais Anti-Drogue (FRAD) : *Sensibilisation aux risques liés aux stupéfiants.*
- FFMC : *Le partage de la route*

Comme chaque année, pour créer de la continuité, les élèves ont été invités à répondre à un questionnaire afin de prolonger la réflexion autour du comportement dans le cadre de la sécurité routière. Les 3 élèves de chaque établissement, répondant le mieux, seront récompensés par la visite du centre CTA- CODIS du Puy en Velay en Juin 2022.

2) Poursuite du Projet « Actions hors les murs » pour les 12-17 ans

Faciliter l'accès aux loisirs pour les 12-17 ans et intensifier une démarche d'accompagnement de projets jeunes dans le cadre du Conseil Intercommunal de Sécurité et de Prévention de la Délinquance (CISPD) et d'un projet expérimental sur la jeunesse financé par la CAF de la Haute-Loire et par le Fonds Interministériel de Prévention de la Délinquance (FIPD).

Une équipe mobile est déployée sur le terrain afin de proposer aux jeunes du territoire de se réunir autour de projets communs : loisirs, chantiers éducatifs, prévention, écoute...

A ce titre et afin de répondre aux attentes des jeunes les actions suivantes ont été mises en place :

■ Les Activités

Pour des raisons de mesure sanitaire, l'équipe du CISPD n'a pas pu accueillir en présentiel les jeunes sur les vacances de Février et Avril 2021.

Sportives :

Ex : projet VTT, randonnée (découverte du territoire), tournois multisports, tennis, Kin-ball, thèque, ski de fond... ..

Culturelles (en partenariat avec le service culture):

Ex : Participation au Projet « pas froid aux yeux », Projet création d'un JT sur les contes et légendes, Intervention sur la découverte des instruments de musique.

De loisirs :

Ex : sorties baignades, soirée à thème, Wake parc à Condrieu, Paint-Ball, Karting, Trottinette électrique, visite du musée de la mine, Parc du chat botté à Pradelle, Jeux Vidéo, Terre de Géant

En visio durant les vacances de Février et Avril :

Ex : Blind test, cuisine, jeu de l'oie sportif, jeux en ligne, Jeux Vidéo...

Projet Chasse au trésor : Mise en place d'une chasse au trésor sur toutes les communes du territoire, afin de proposer une activité ludique aux familles tout en respectant les règles de confinement des 10km, instaurées à cette période.

Projet Découverte des métiers :

Ex : Visite Gendarmerie Monistrol – Bas-en-Basset, rencontre architecte Rochette Florian, Horticulture De Dios Bas-en-Basset, Centre équestre le Buisson, Siège de la Communauté de Communes Loire Semène, Direction de l'accueil de Loisirs les Galarés...

TOTAL : 668 participations sur l'ensemble des activités, menées de janvier à décembre 2021, et 3 participations en visio pendant la période de confinement

→ 76 activités effectuées sur l'année 2021

→ Fréquentation d'environ 9 jeunes par activité

■ Les chantiers éducatifs

Dans une logique gagnant/gagnant, les jeunes volontaires, encadrés par l'équipe prévention, rendent un service à l'une des communes du territoire (lecture enfant en centre de loisirs, nettoyage de véhicules, terrain à bosse, peinture barrière, désherbage cimetière, déco de Noël, graff...), et en échange, ils sont récompensés et peuvent bénéficier d'une activité financée par la Communauté de Communes (escape-Game, karting, paint-ball, Wake-parc Condrieu, séjour à la montagne...)

TOTAL : 194 participations sur l'ensemble des chantiers, menés de janvier à décembre 2021.

→ 31 chantiers jeunes réalisés en 2021

→ Fréquentation d'environ 6 jeunes par chantier

■ Les actions de prévention et de sensibilisation

- Evacuation bus scolaire avec l'ADTEEP au collège Roger Ruel

→ 130 élèves de classes de 6ème

- Festival « pas de plaisir sans consentement » au Puy en Velay

- Prévention Jeux vidéo à l'annexe de la Séauve-sur-Semène

- Théâtre avec la troupe de « Désaxé » sur les addictions à destination des parents et enfants

- Sensibilisation à la sécurité routière, sous forme de jeu « Rallye Panneau »

■ Médiation et Rencontre auprès des jeunes du Territoire

→ Équipe mobile déployée sur le territoire afin d'aller à la rencontre des jeunes sur les différentes communes du territoire Loire Semène

→ Une cartographie est établie avec les différents lieux de regroupement des jeunes

→ Déplacement sur le territoire (sous forme de permanences) pour les inscriptions des vacances d'été afin de rencontrer les familles et expliquer de vive voix les projets proposés.

■ Présence dans les transports scolaires

- Échange avec les transporteurs
- Vérification du port de la ceinture de sécurité des jeunes et du respect du règlement
- Médiation à la demande des communes : discussion avec les jeunes pour connaître leurs envies, leurs besoins

■ Formation de l'équipe mobile jeunesse

- Formation promeneur du net
- BAFA

Contact : *Equipe prévention CISPD* : *Baptistin CHAUSSE*

Mathilde HERNANDEZ



Découverte des métiers « Oozwood Aura »



Ski de fond aux Estables

▪ Fourrière automobile

La gestion de la fourrière automobile intercommunale est confiée au Garage LUZY à Firminy dans le cadre d'une procédure simplifiée de délégation de service public : 5 véhicules ont été confiés à la fourrière en 2021.

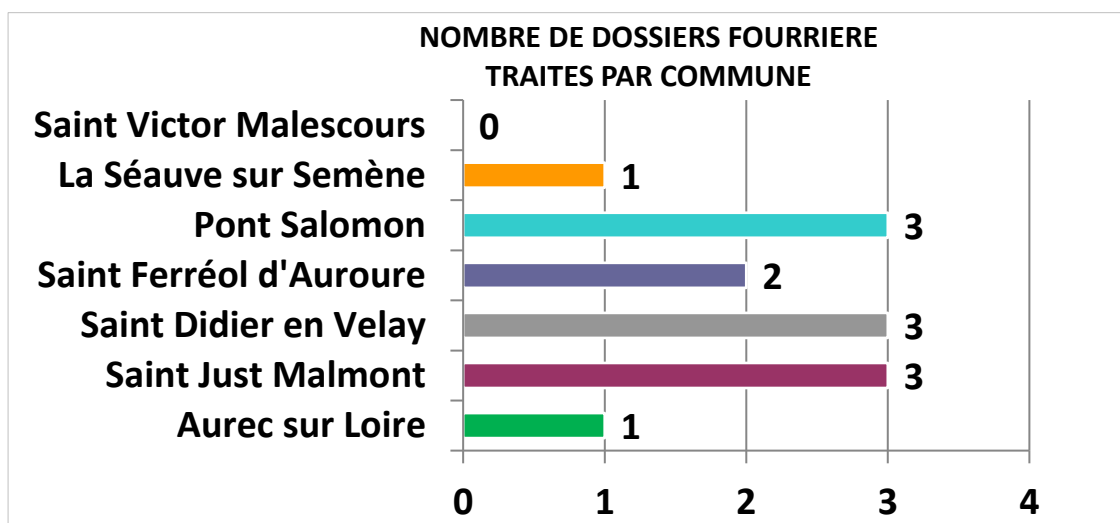
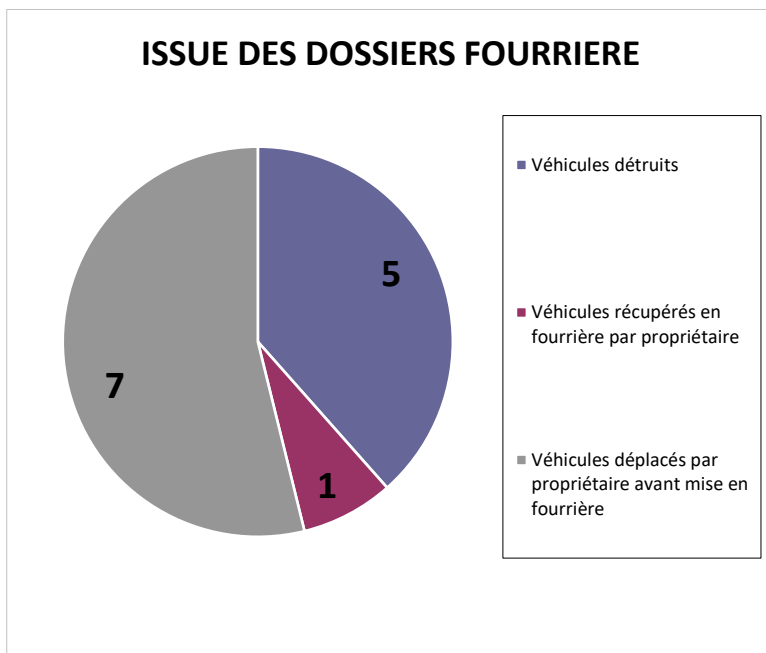

COMMUNICATION

MISE A JOUR DES SUPPORTS DE CHAQUE SERVICE

- **Modifications des divers supports des services :**

Régulièrement des mises à jour correctives sont appliquées sur les supports préexistants. Téléphone / Responsable / Horaires / Organisation / Contenu.

COMMUNICATION DIGITALE

- **Site internet & statistiques**



Objectifs 2021 :

- Rendre accessible l'information en s'adaptant davantage à notre public.
- Développer la communication et la transmission de l'information par le site internet.

SITE DE L'OFFICE DU TOURISME

- Rapport sur les données démographiques et les centres d'intérêt

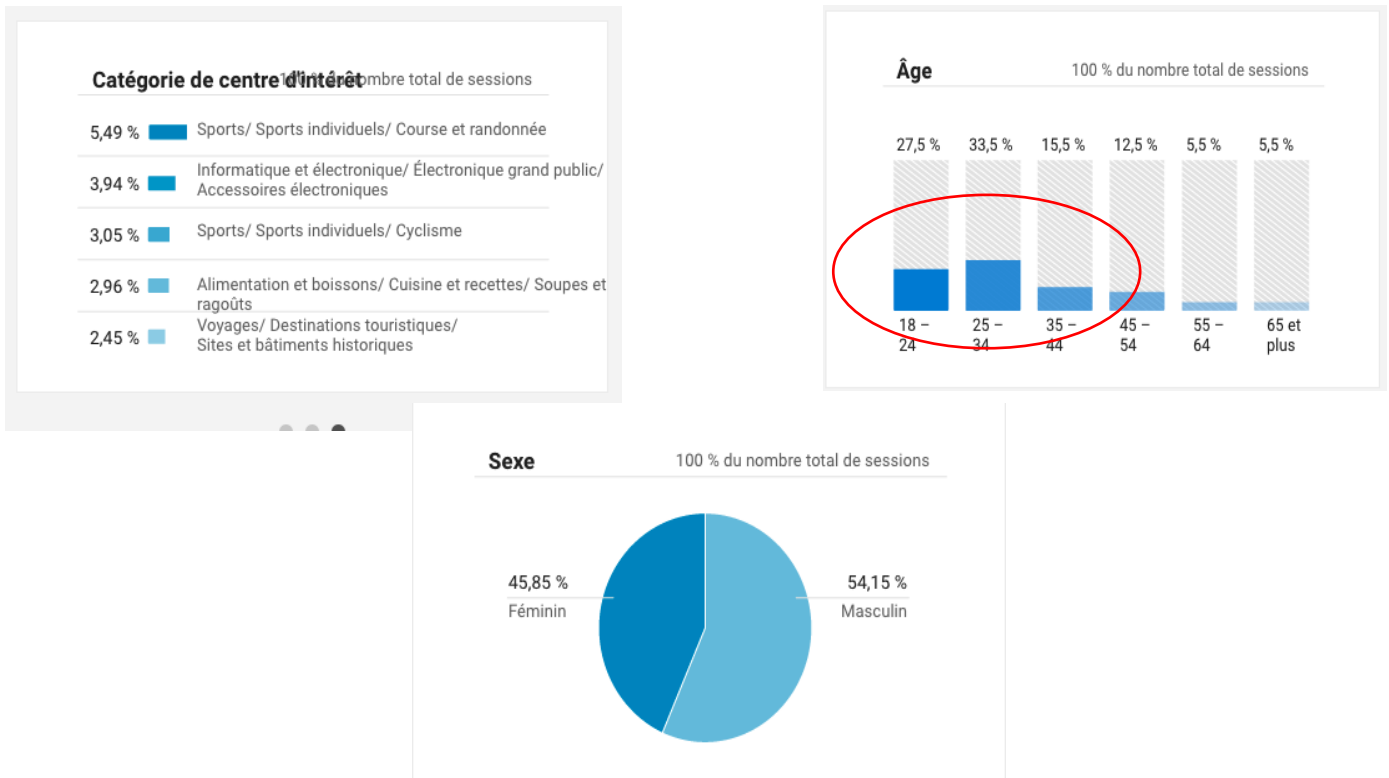

- Rapport sur la présentation de l'audience année 2021 (Site Office du Tourisme)

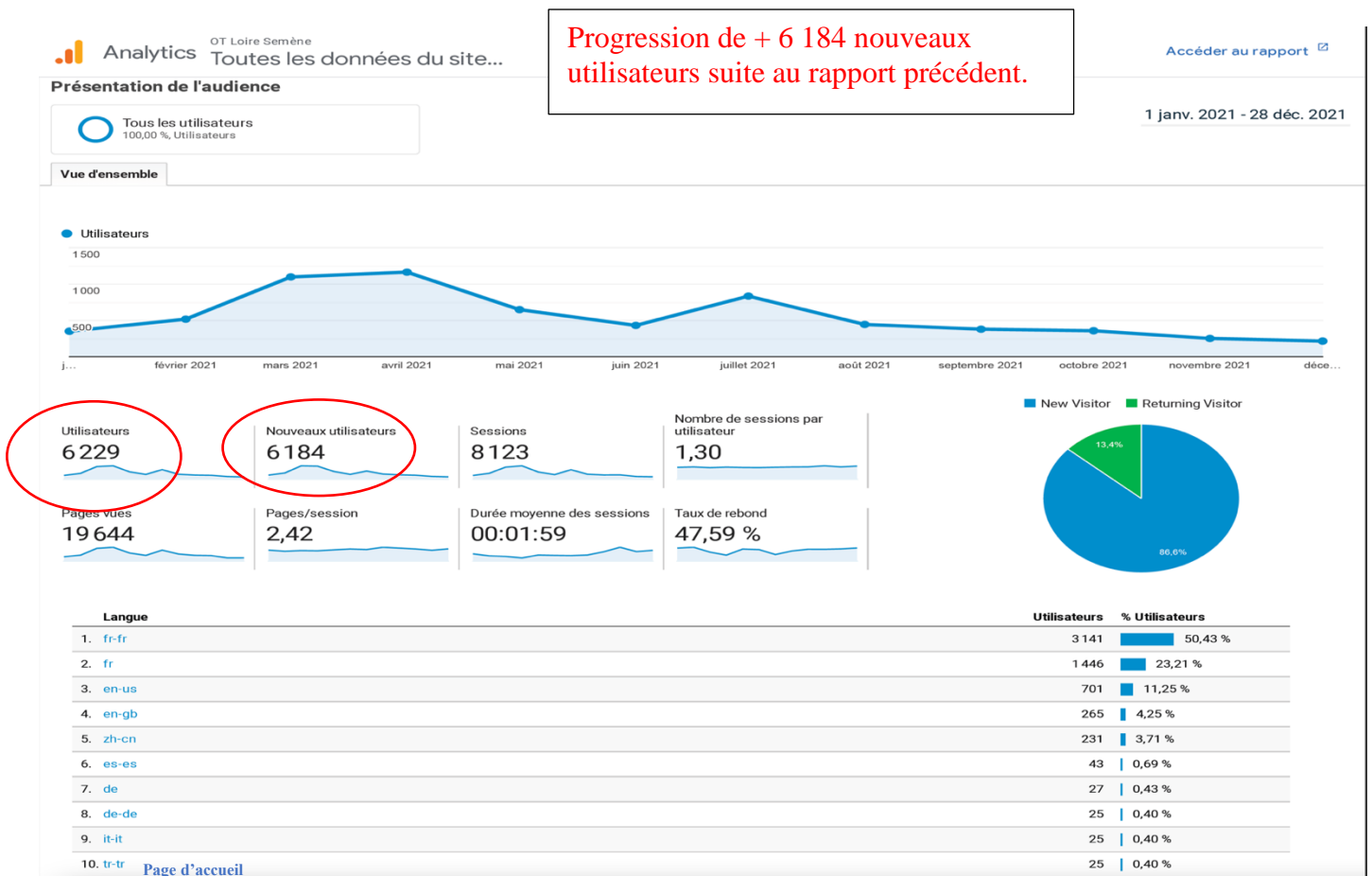

- Rapport sur la consultation/fréquence des pages du site de L'Office du Tourisme 2021

Vue d'ensemble

Tous les utilisateurs
100,00 %, Pages vues

1 janv. 2021 - 28 déc. 2021

Vue d'ensemble



Pages vues
19 644

Vues uniques
13 001

Temps moyen passé sur la page
00:01:24

Taux de rebond
47,59 %

Sorties (en %)
41,35 %

Page	Pages vues	% Pages vues
1. /	4 962	25,26 %
2. /-Office-de-tourisme-10-.html	2 332	11,87 %
3. /-Espace-Randonnee-102-.html	1 774	9,03 %
4. /-Agenda-111-.html	944	4,81 %
5. /-Telechargement-de-brochures-.html	904	4,60 %
6. /-Espace-Randonnee-102-	643	3,27 %
7. /-Visiter,509-.html	624	3,18 %
8. /Espace-VTT-et-Randonnee	539	2,74 %
9. /-Decouvrir-116-.html	488	2,48 %
10. /Espace-Randonnee.html	451	2,30 %

SITE LOIRE SEMENE

- Rapport sur la présentation de l'audience année 2021 (Site Loire Semène)

Présentation de l'audience

Progression de + 24 667 nouveaux utilisateurs suite au rapport précédent.

1 janv. 2021 - 28 déc. 2021

Tous les utilisateurs
100,00 % Utilisateurs

Vue d'ensemble

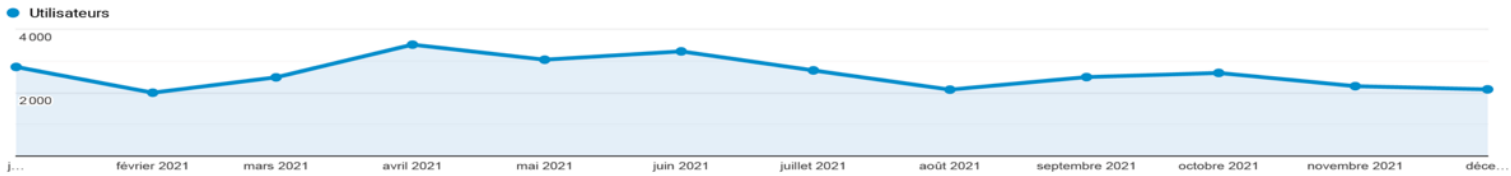

Langue	Utilisateurs	% Utilisateurs
1. fr-fr	15 937	61,72 %
2. fr	6 357	24,62 %
3. en-us	2 202	8,53 %
4. zh-cn	371	1,44 %
5. en-us.utf-8	255	0,99 %
6. en-gb	237	0,92 %
7. es-es	29	0,11 %
8. c	27	0,10 %
9. de-de	24	0,09 %
10. it-it	22	0,09 %

- Rapport sur la consultation/fréquence des pages du site de Loire Semène 2021

Vue d'ensemble

Tous les utilisateurs
100,00 % Pages vues

1 janv. 2021 - 28 déc. 2021

Vue d'ensemble



Page	Pages vues	% Pages vues
1. / Page d'accueil	24 799	18,91 %
2. /Offres-d-emploi-Candidature.html	5 509	4,20 %
3. /-La-Communaute-.html	4 161	3,17 %
4. /-Portail-Familles-600-.html	3 692	2,81 %
5. /-La-vie-au-Relais.html	3 399	2,59 %
6. /-Les-Relais-Assistantes-Maternelles-.html	3 160	2,41 %
7. /-Famille-Jeunesse-et-Prevention-de-la-delinquance-.html	2 989	2,28 %
8. /Programme-vac-et-Merc-Centre-de-Loisirs.html	2 602	1,98 %
9. /Connexion.html	2 434	1,86 %
10. /-L-ilojeux-.html	2 387	1,82 %

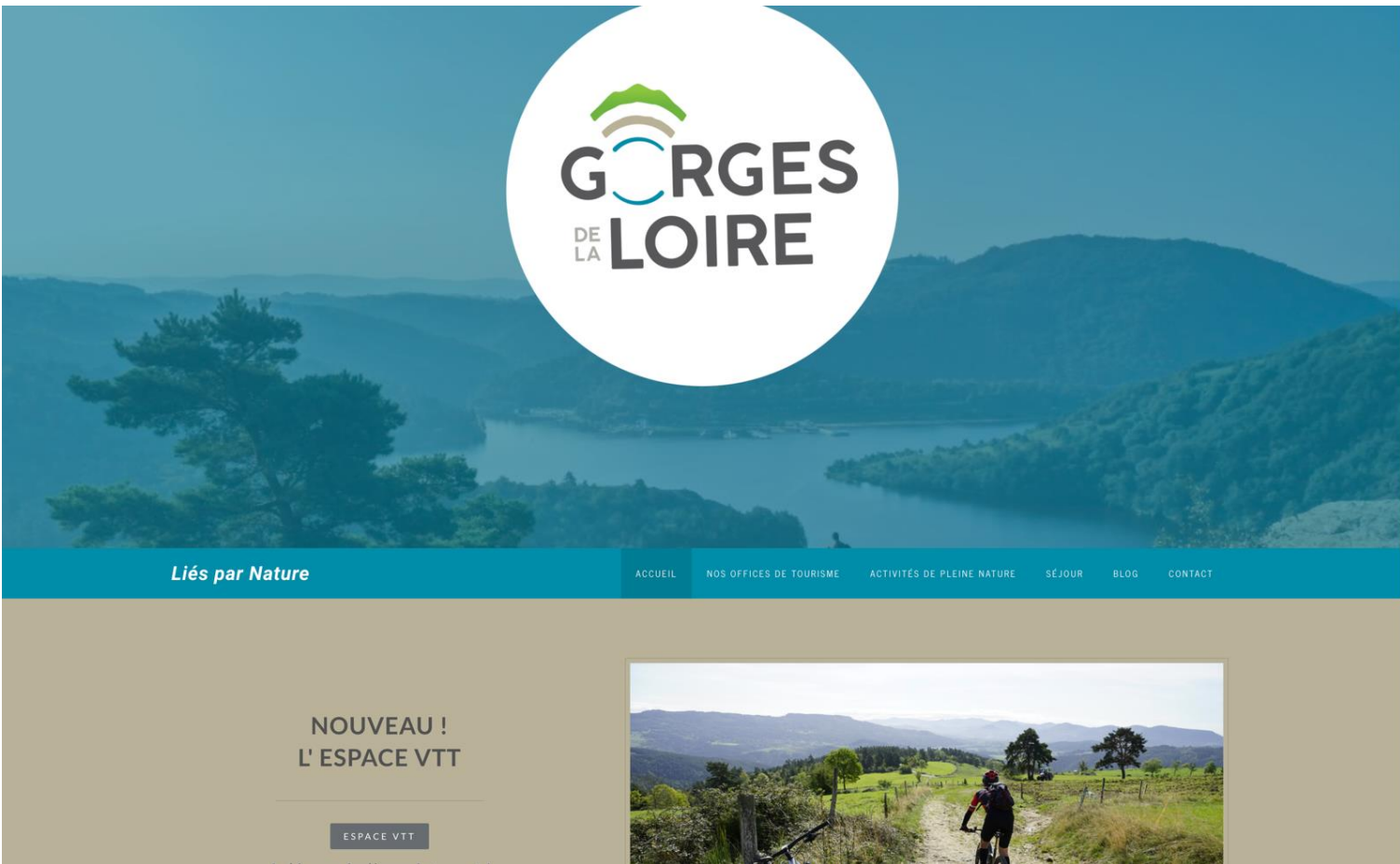

- **SITE GORGES DE LA LOIRE / MISE EN AVANT DU VTT SUR 2021 !**
- Alimentation du site des Gorges de la Loire

La mise en place de contenu a permis d'enrichir le site.

Onglets :

« Nos offices de tourisme » : possibilité de renvoyer vers les sites des offices du tourisme (Saint-Etienne Hors-Cadre / Marches du Velay Rochebaron / Gorges de la Loire / Loire Forez Tourisme

« Activités de pleine nature » : dans la rubrique VTT possibilité de télécharger les parcours / Carte de la Grande Traversée de la Haute Loire. La rubrique Escalade permet de découvrir le site « Des Éclaireurs ». La dernière rubrique Trail renvoie vers le site internet de l'Espace Trail des Gorges de la Loire.

« Séjour » : Cet onglet présente plusieurs rubriques Se loger / Se restaurer / à voir, à faire / se dépasser... chaque rubrique propose des capsules « Apidae ».

« Blog » : mise en avant des « on a testé »

Activité du site

Tous les jours

1 janvier 2021 - 29 décembre 2021

Nombres de vues de la page

3,022

+15010% au cours des 363 derniers jours

Visiteurs uniques

1,325

+6525% au cours des 363 derniers jours

Nombre de pages visualisées par chaque visiteur unique

1.7185

+3799% au cours des 363 derniers jours

Pages les plus actives ce mois-ci

Rechercher

Nom de la page	Vues	vs Précédent
/ Page d'accueil	51	+106,25%
/a-voir-agrave-faire.html	2	+66,67%
/blog	4	+133,33%
/contact.html	3	+60%
/escalade.html	3	0%
/se-deacutepasser.html	1	0%
/se-logger.html	3	+150%
/se-restaurer.html	1	0%
/vtt.html	67	+136,73%

10 25 50

Résumé du trafic

Exporter

Tous les jours

1 janvier 2021 - 29 décembre 2021

Nombres de vues de la page

3,022

+15010% au cours des 363 derniers jours

Visiteurs uniques

1,325

+6525% au cours des 363 derniers jours

Nombre de pages visualisées par chaque visiteur unique

1.7185

+3799% au cours des 363 derniers jours

Comparez vos données

Nombres de vues de l

Visiteurs uniques

Inclure la période précédente

● Nombres de vues de la page ● Visiteurs uniques

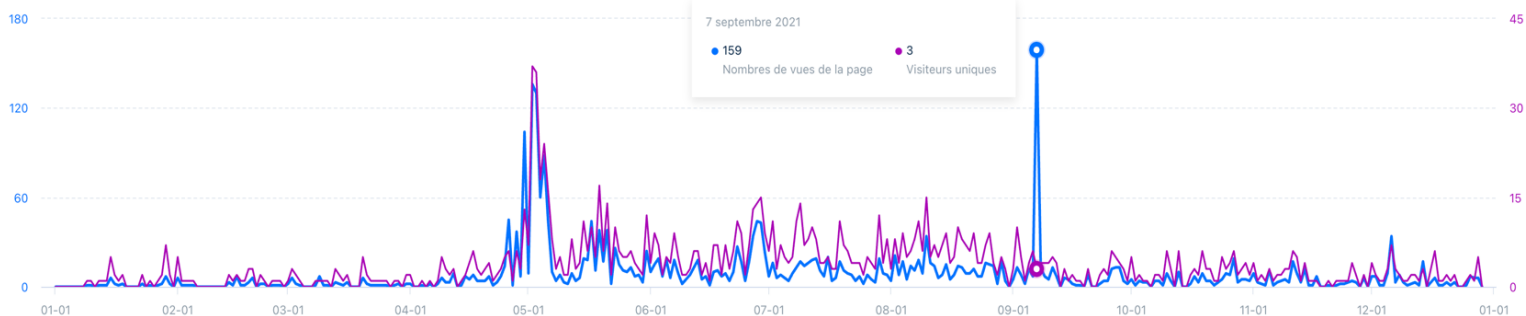

Sources

Tous les jours

1 janvier 2021 - 29 décembre 2021

Nombres de vues de la page

3,022

+15010% au cours des 363 derniers jours



Visiteurs uniques

1,325

+6525% au cours des 363 derniers jours



Nombre de pages visualisées par chaque visiteur unique

1.7185

+3799% au cours des 363 derniers jours



Sites référents ce mois-ci

Rechercher

Référent	Vues	vs Précédent
fr.search.yahoo.com	1	+100%
m.facebook.com	1	+50%
otloiresemene.fr	2	0%
search.lilo.org	1	0%
www.bing.com	3	0%
www.google.com	27	+117,39%
www.google.fr	8	+266,67%
www.otloiresemene.fr	1	0%
www.smagl.com	4	+200%

↘
—

Actualisation et mises à jour

Le site internet de Loire Semène est mis à jour de manière régulière.
Il permet aux habitants du territoire de prendre connaissance des projets et manifestations à venir et consulter les informations dont ils ont besoin.

Mises à jour :

Quotidienne : Agenda

Régulière : Organigramme / A la Une (Actualités) / En Bref

Mensuellement :

- RPE La Semène des Bambins / La vie au Relais (Planning du mois)
- Tites Z'Oreilles

Bimensuelle :

- Mise en ligne du Compte-rendu du Conseil Communautaire
- Recueil des Actes Administratifs
- Programme Actions / Jeune
- Programme des mercredis / vacances

Trimestrielle :

- RPE La Semène des Bambins / La vie au Relais (L'Echo du Relais)
- Programme EAC

Semestrielle :

- RPE La Semène des Bambins / La vie au Relais (Documents utiles)
- Camps Hiver / Camps Été

Annuelle :

- Mise à jour complète des rubriques (Dates des fermetures annuelles / mises à jour de documents / tarifs etc.)
- Journées sécurité routière
- Mise en ligne du Bulletin Communautaire
- Mise en ligne des 20 ans de Loire Semène
- Saison culturelle + programmation événements
- Projet parentalité (+ mise à jour régulière)
- Rapport d'activité
- Budget

Mutualisation

Dans un souci d'économie budgétaire à l'échelle du bloc communal, et face à un besoin collectif, la Communauté de Communes Loire Semène a proposé aux Communes-membres une solution de sites Internet satellites inspirés de la charte graphique du site Internet communautaire.

En effet, tel qu'il avait été conçu en 2012, le site de Loire Semène permet d'héberger des sites partenaires en bénéficiant d'une seule plateforme et d'un seul hébergement.

Les sites partenaires sont construits de la même façon que celui de Loire Semène mais peuvent bénéficier d'une adresse URL propre et donc d'un accès direct.

Les communes de Saint-Didier-en-Velay (mise en ligne en 2014), Saint-Ferréol-d'Auroure, Saint-Victor-Malescours et Pont-Salomon (mises en ligne en 2015) et Saint-Just-Malmont (mise en ligne en 2018) se sont inscrites dans cette démarche.

Le contrat de maintenance a fait l'objet d'une réévaluation. En effet, sur les deux dernières années, les contrats ont été consommés dans leur intégralité en dépassant le temps maximal d'interventions allouées sur les sites. La formule choisie va permettre désormais à tous les intervenants de prendre contact avec la plateforme pour un temps d'intervention et de prise en main plus confortable.

1) Réseaux sociaux

Avec 40 millions d'utilisateurs en France (chiffres 2021), Facebook est le réseau social par excellence, mais représente un excellent moyen pour diffuser de l'information en temps réel et communiquer avec les habitants de notre territoire. 51% des **utilisateurs** français de **Facebook** sont des femmes. Si **Facebook** perd des parts de marché en **France** chez les moins de 18 ans, il continue à recruter chez les plus âgés.



Page Facebook Communauté de Communes Loire Semène

Depuis le 14 janvier 2017, la page Facebook de la Communauté de Communes Loire Semène apporte quotidiennement des informations sur des thèmes aussi variés que la culture, l'enfance/jeunesse, l'économie, le tourisme, l'environnement et toutes les autres compétences de la Communauté de Communes. Reportages photos, liens de pages partenaires... sont autant de supports utilisés pour informer la population du territoire.

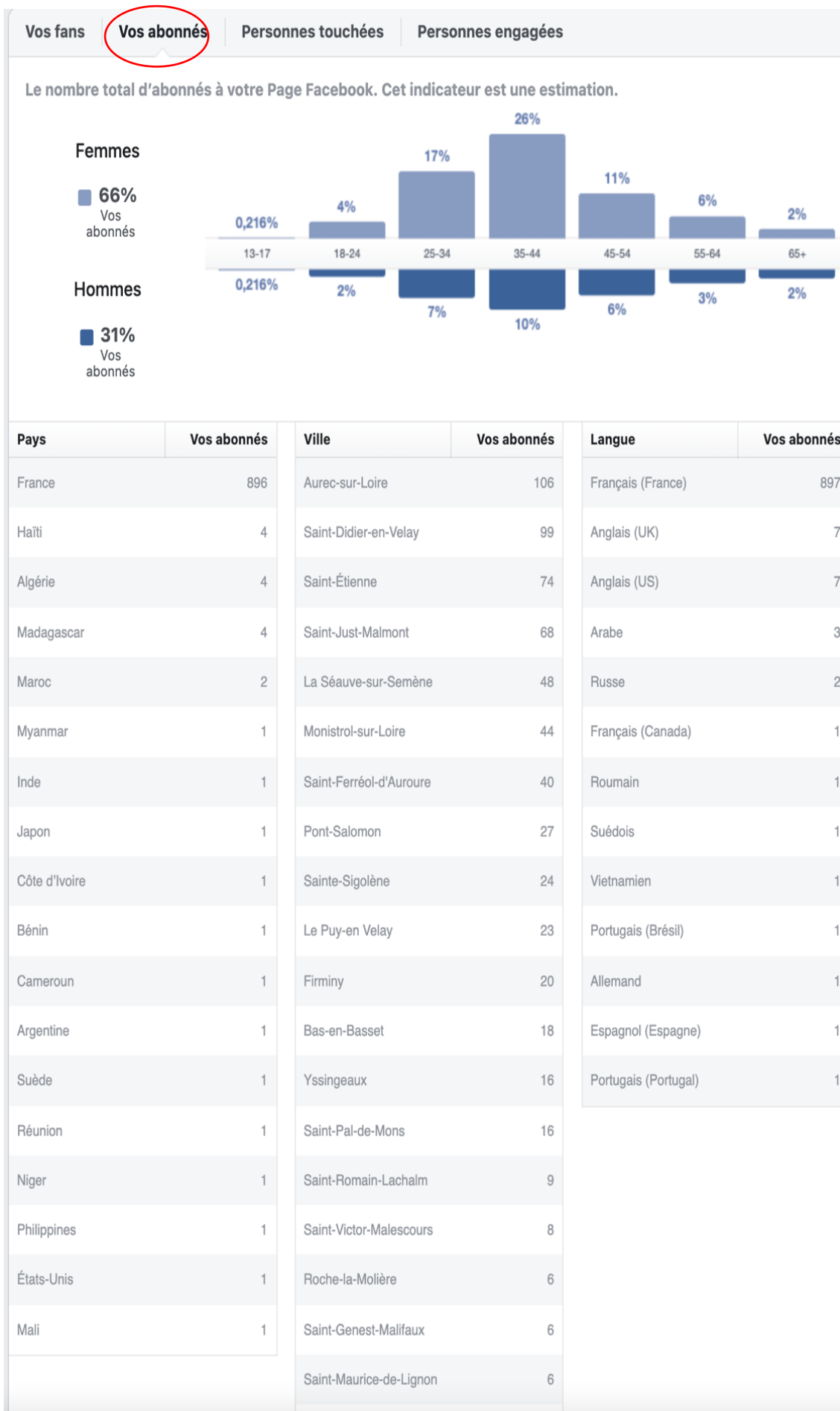

Le nombre total d'abonnés à la page Facebook.

Nombre de personnes pour qui du contenu de votre Page, ou du contenu la concernant, s'est affiché sur l'écran, regroupées par âge et par genre. Ce chiffre est une estimation.

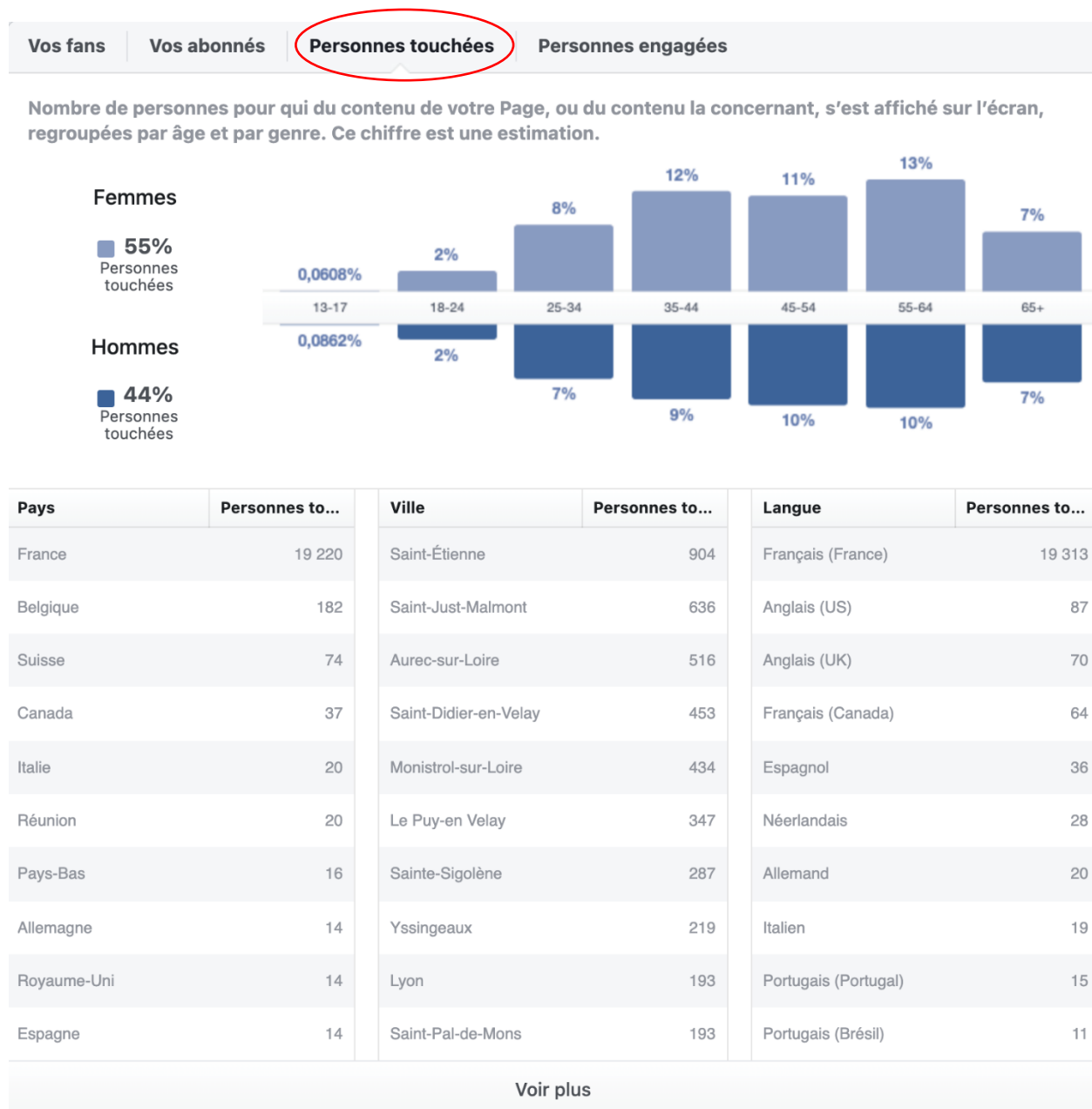

Nombre de personnes qui parlent de la Page en fonction de l'âge et du genre de l'utilisateur. Ce chiffre n'est qu'une estimation.

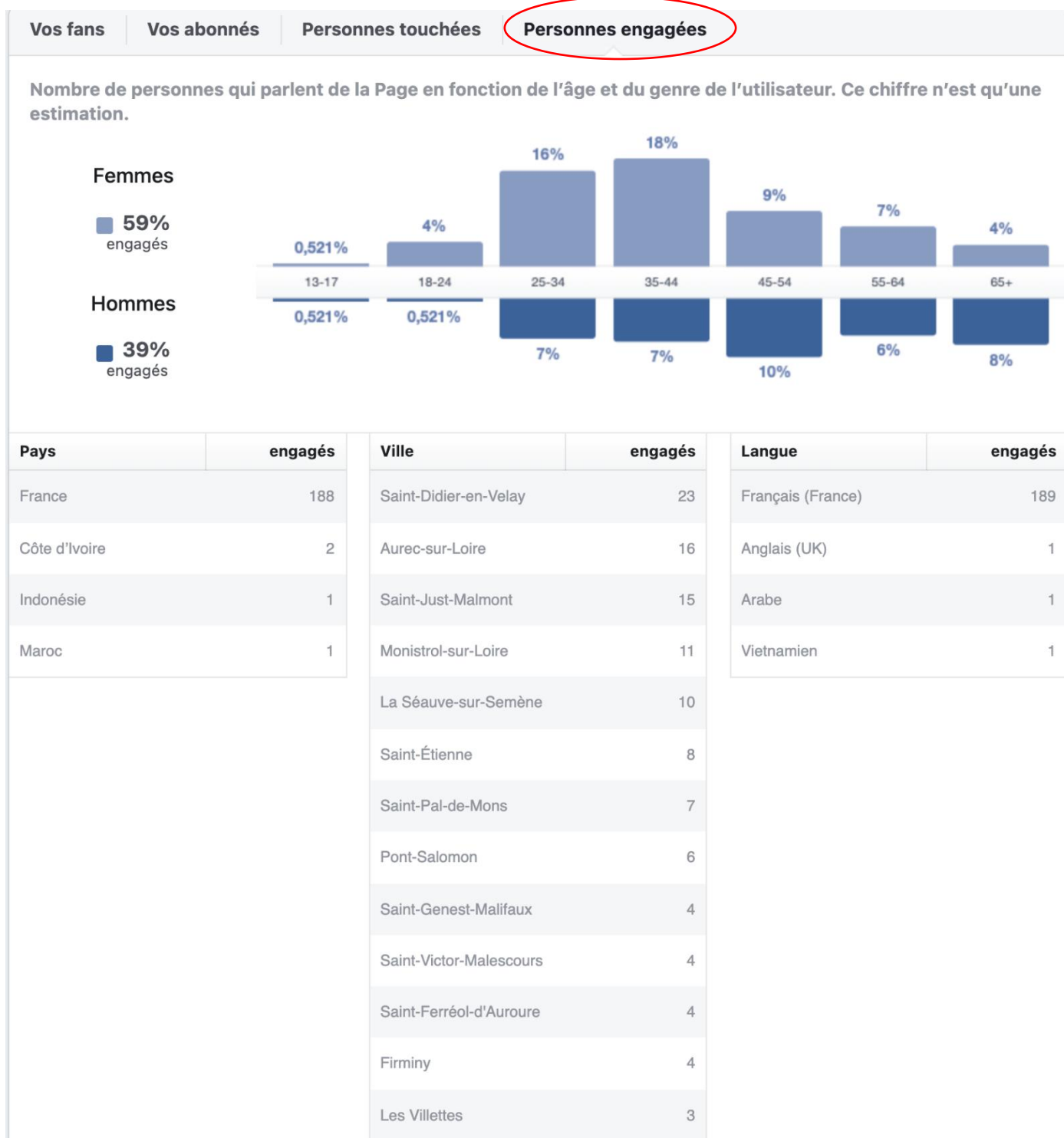

Statistiques : Vue d'ensemble

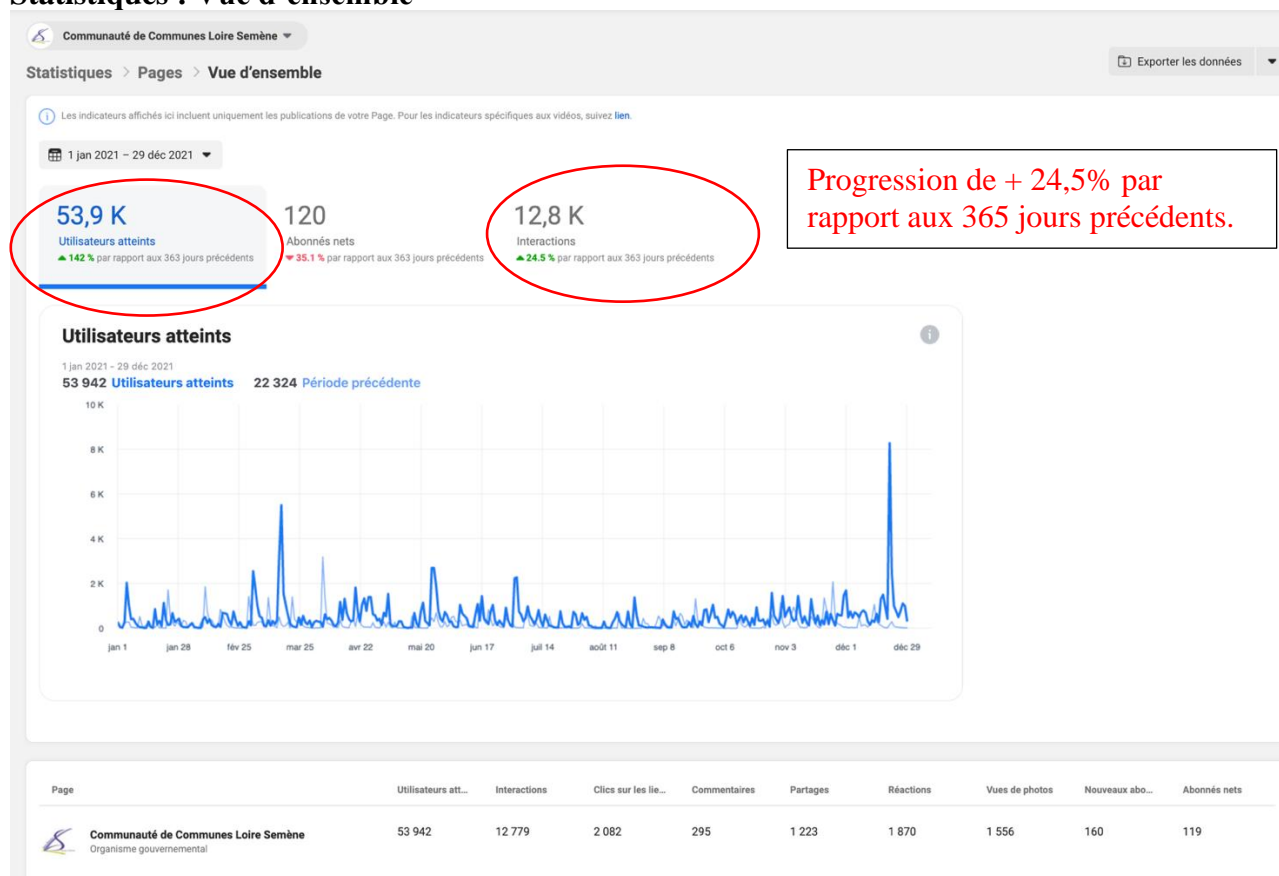

Exemple de fréquence de poste Facebook sur le mois d'octobre.

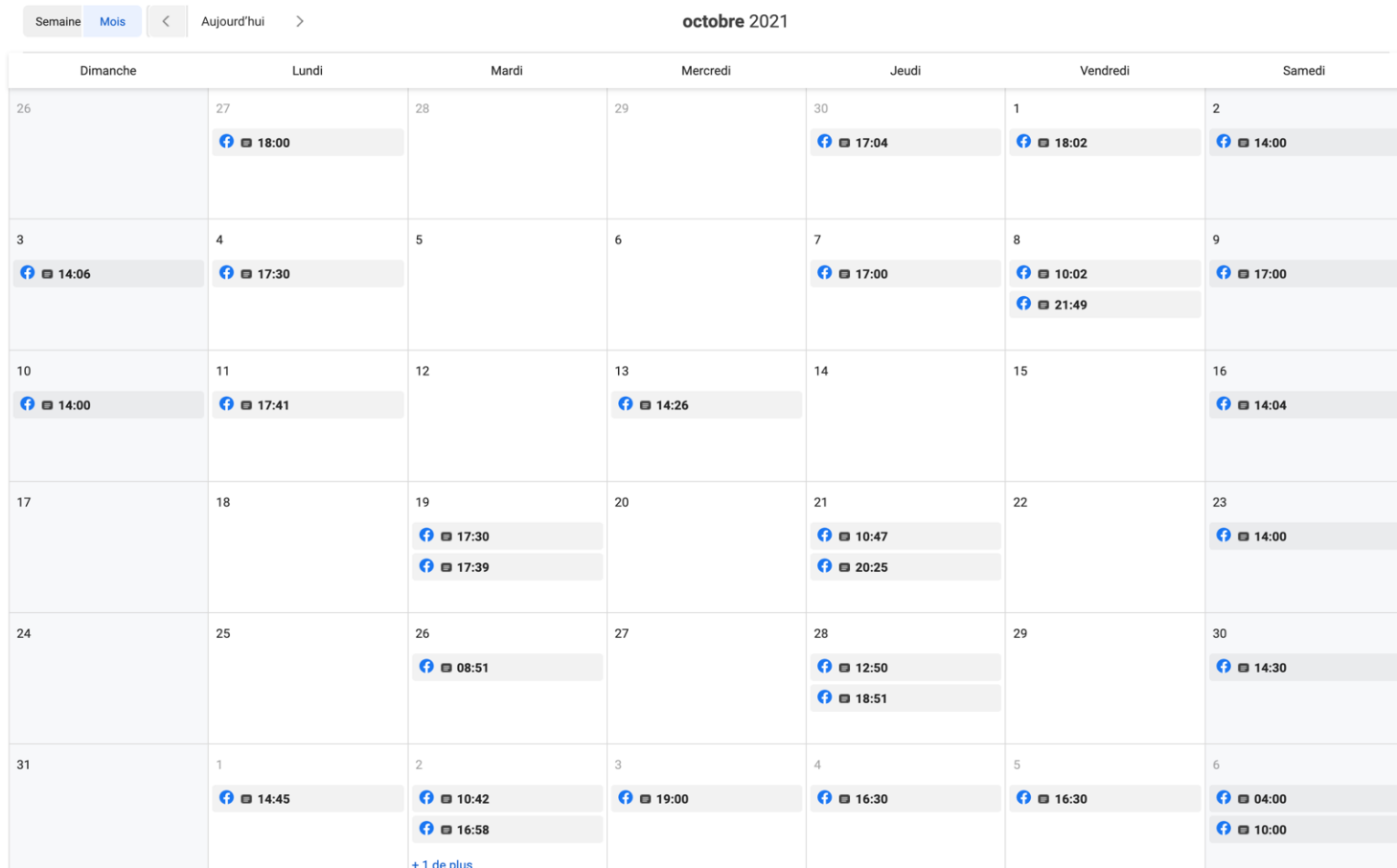

Communauté de Communes Loire Semène

Publié > Tout

Tableau Calendrier Journal Exporter les données Créer

★ Découvrez les clips de stories à la une

Voici une nouvelle fonctionnalité : avec le partage d'un clip de vidéo à la une dans votre story, vous pouvez augmenter les vues sur votre vidéo principale. Nous suggérerons un passage de votre vidéo à mettre à la une, que vous pourrez modifier en quelques instants ou laisser tel quel avant de le partager.

Suivre le guide : cliquez sur « Partager le clip » sur la vidéo publiée de votre choix.

OK

Publié Expiré À échéance

Type de publication : Tous Depuis le début : 1 jan 2009 – 29 déc 2021 Filtres Rechercher

Publier	Impressions	Utilisateurs at...	Interactions <<				Clics <<			Vues de photos
			Interactions	Réactions	Commentaires	Partages	Total des clics	Clics sur les li...	Autres clics	
Les programmes des Mercredis de Janvier et Février des Accue...	318	313	2	1	0	1	20	12	2	6
[PCAET - QUESTIONNAIRE] Nous avons actuellement 150 répo...	1 107	1 098	11	5	0	6	94	5	82	6
[ACCUEIL DE LOISIRS] Les enfants de l'accueil de loisirs Les G...	537	520	5	4	0	1	13	-	3	10
Programme Camp Hiver 2021 [CAMPS HIVERS] Les inscriptions p...	271	262	3	1	0	2	14	12	2	-
20 ANS COMMUNAUTÉ DE COMMUNES LOIRE SEMENE [AN...	768	741	46	28	7	11	67	41	26	-
[Enquête sur la pratique du vélo 2021] Cycliste, non-cycliste, c...	17 384	15 234	89	53	8	28	760	62	673	25
[CULTURE] Valentine, stagiaire en musicologie, intervient régul...	602	567	16	14	1	1	59	-	34	25

Nous avons également la possibilité pour chaque publication de visualiser le nombre d'utilisateurs atteints / les interactions / les partages ...Ceci nous permet de comprendre, cibler et d'ajuster notre communication en fonction des résultats.

Page Facebook Loire Semène Tourisme

Afin d'attirer de nouveaux touristes, d'affirmer l'identité touristique du territoire, d'être le relais de l'information locale (activités, prestataires, événements d'envergures...), de moderniser l'offre en étant présent sur les réseaux sociaux et de se créer un réseau avec les professionnels du tourisme, une page Facebook « Loire Semène Tourisme » a été créée le 5 avril 2016.

Au 31/12/2018, 400 personnes sont abonnées à la page Facebook, puis 777 fans au 31/12/2019. (soit + 377 à N-1). Désormais 1106 personnes fans au 31/12/2021. 65 % sont des femmes et 34 % sont des hommes.

Tranche d'âges	13-17	18-24	25-34	35-44	45-54	55-64	65+
Femmes	0,10 %	3 %	14%	28 %	13 %	4 %	2 %
Hommes	0,10 %	2 %	5 %	13%	9 %	3 %	2 %

Provenance des Fans :

France : 978
 Canada : 1
 Réunion : 2
 Irlande : 1
 Allemagne : 1
 Belgique : 1
 Burkina Faso : 1
 Côte d'Ivoire : 1

Répartition des Fans par ville

Ville	2019	-2021
Saint-Étienne	302	1401
Aurec-sur-Loire	57	110
Le Puy-en Velay, Auvergne	25	19
Monistrol-sur-Loire, Auvergne	24	25
Saint-Didier-en-Velay	23	48
Saint-Just-Malmont	14	25
Lyon	14	
Yssingaux	13	11
Saint-Chamond	12	10
Montbrison, Rhône-Alpes	12	15
Pont-Salomon, Auvergne	9	17
Firminy	9	27
La Séauve-sur-Semène, Auvergne	8	24
Bas-en-Basset, Auvergne	8	20
Saint-Victor-Malescours	5	5
Saint-Ferréol-d'Auroure	5	16
Fraisses, Rhône-Alpes	5	17
Le Chambon-Feugerolles	4	14
Roche-la-Molière		19
Saint-Just-Saint-Rambert		10
Saint-Pal-de-Mons	4	12
La Chapelle-d'Aurec, Auvergne	4	9
Sainte-Sigolène	4	8
Saint-Romain-Lachalm	4	10
Veauche		9
Sury		8
Saint-Jean-Bonnefond		7
Villars, Rhône-Alpes	3	7
Lyon		8
Saint-Paul-en-Cornillon		8

La portée moyenne des publications est de 250 personnes atteintes.

Les publications qui ont connu le plus d'engagement :

Publication / Sujet	Personnes atteintes
CYCLO Enquête Vélo	7143
Randonnée GR3	5300
Mon Beau Village SDV	3600
VTT La Grande Traversée de la HL	3600
On a testé Escalade	3300
On a testé Trot'kayak	3000

You Tube







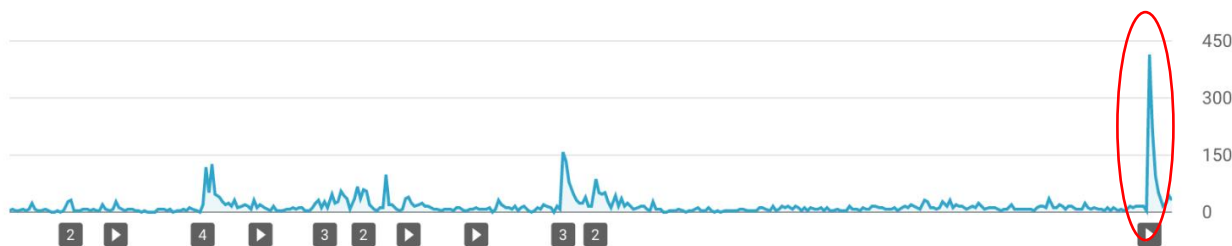



La Communauté de Communes Loire Semène gère également la page YOU TUBE Loire Semène.

Âge du spectateur	Vues ↓	Durée moyenne d'une vue	Pourcentage moyen de vidéo regardé	Durée de visionnage (heures)
<input type="checkbox"/> 35 - 44 ans	37,7 %	4:52	38,7 %	36,4 %
<input type="checkbox"/> 65 ans et plus	34,4 %	4:59	39,6 %	34,0 %
<input type="checkbox"/> 45 - 54 ans	27,9 %	5:22	42,7 %	29,7 %

Vues 5,9 k	Durée de visionnage (heures) 321,7	Abonnés ▲ +59
----------------------	----------------------------------------------	-------------------------



Vos vidéos les plus populaires pour cette période

Vidéo	Durée moyenne d'une vue	Vues
1  20 ANS COMMUNAUTÉ DE COMMUNES LOIRE SEMENE 21 déc. 2021	5:27 (43,3 %)	775
2  La Chèvre biscornue 22 juin 2021	2:24 (34,5 %)	651
3  Les disparus Du Bois De Bramard 22 juin 2021	4:05 (22,9 %)	617
4  Un livre ça sert à quoi 22 avr. 2020	1:37 (50,0 %)	592
5  Les Tites Z'Oreilles Deux pour moi, Un pour toi 20 janv. 2021	2:15 (46,5 %)	356
6  Journal Télévisé de la Loire Semène (fiction) 4 mars 2021	3:04 (30,7 %)	286
7  Contes en scène 1 juil. 2021	7:46 (12,6 %)	233
8  Découvre cinq genres musicaux avec Valentine 🎸 28 avr. 2021	2:05 (32,3 %)	188
9  Carnaval 2021 à Pierre Royon Groupe des 3-5 ans 2 mars 2021	2:37 (36,4 %)	182
10  Les Tites Z'Oreilles de printemps #1 14 avr. 2021	3:29 (33,6 %)	166

VOIR PLUS

Vidéos les plus récentes



Performances 8 jours 20 heures après publication de la vidéo, par rapport à vos performances habituelles :

Vues 788 ↑

Taux de clics par impression 6,2 % ✓

Durée moyenne d'une vue 5:25 ↑

[AFFICHER LES STATISTIQUES DE LA VIDÉO](#)

< 1 sur 10 >

La vidéo 2021 la plus regardée est la vidéo des 20 ans de Loire Semène.

Instagram

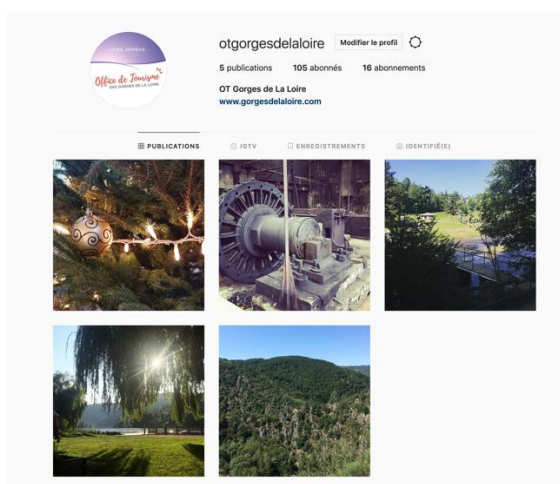

Le compte Instagram a été mis en ligne le 22 août 2019. En 2023, l'objectif sera de monter en puissance sur ce réseau.

2) Relations Presse

Au quotidien, Loire Semène travaille en étroite collaboration avec les journalistes locaux mais également les correspondants de presse afin de relayer les actions de la Communauté de Communes (dossiers de presse, communiqués de presse...).

Une revue de presse numérique des journaux locaux est élaborée quotidiennement et un classement par thème et par date permet de rechercher un article aisément. La consultation se fait désormais par l'intermédiaire de la GED.

COMMUNICATION EXTERNE INSTITUTIONNELLE



1) Bulletin communautaire :

Le bulletin communautaire 2021 édité à 9 500 exemplaires / 32 pages.

Il a été entièrement conçu (rédaction des articles et conception graphique) par la Communauté de Communes Loire Semène. Les travaux d'impression ont été confiés à l'imprimerie « Déposé par Eole » de Grazac. Un onglet Cycle de l'eau a été rajouté.

La distribution en boîtes aux lettres a été effectuée par l'association d'insertion, Coup de Pouce à l'emploi de Sainte-Sigolène. La distribution a été effective en juin.

2) 20 ans Loire Semène :

A) LIVRET PAPIER :

Le livret d'anniversaire des 20 ans de Loire Semène a été édité à 9 800 exemplaires / 20 pages.

Il a été entièrement conçu par la Communauté de Communes Loire Semène. Les travaux d'impression ont été confiés à l'imprimerie « 2C Impressions & Communication » de Firminy.

La distribution en boîtes aux lettres a été effectuée par l'association d'insertion, Coup de Pouce à l'emploi de Sainte Sigolène. La distribution s'est déroulée en fin d'année 2021.

Ce livret retrace les 20 plus belles réalisations communautaires. Il est le fruit d'un travail important avec tous les services de Loire Semène.



Communauté de Communes Loire Semène 



Les actions transversales de Loire Semène

Source de qualité
CONTRAT RIVIÈRES
La Communauté de Communes dispose de la compétence GEMAPI (Gestion des Milieux Aquatiques et Prévention des Inondations). Consciente que **l'eau est un bien commun et précieux**, elle met en œuvre, avec différents partenaires, des aménagements liés à ses cours d'eau.
Ses actions portent sur le Semène, la Loire et les affluents de l'Ondaine dont le Sambalou, pour un linéaire de **42,9 kilomètres de cours d'eau**.
Les objectifs de ces interventions de différentes natures sont la renaturation, la restauration, la valorisation de la faune et de la flore et l'environnement direct en vue de régler les problèmes actuels et de se prémunir, le mieux possible, contre les dysfonctionnements de demain.

MISE EN RÉSEAU RELAIS PETITE ENFANCE
Le Relais Petite Enfance est présent sur toutes les Communes. Par l'intermédiaire d'ateliers thématiques ou de rencontres individuelles, il permet :
• d'assister les parents et les assistant(e)s maternel(le)s dans les démarches,
• de faciliter l'accès à la formation,
• de favoriser l'échange sur les pratiques professionnelles,
• de proposer des temps d'animation pour les enfants et leurs assistant(e)s maternel(le)s.
130 assistant(e)s maternel(le)s accueillent 476 enfants, ce ne sont pas moins de 1 000 heures de temps collectifs qui leurs sont proposées ainsi qu'une dizaine d'actions parentales par an.

Source d'équité

B) VIDÉO 20 ANS :

En appui du livret des 20 ans, un partenariat avec une équipe de montage de vidéo a permis la réalisation de deux vidéos.

L'une d'une durée de 12:35 min met en lumière les 20 plus belles réalisations communautaires.

La seconde vidéo est une version courte d'une mise en avant des différents services de la Communauté de Communes. Durée : 2:00 min. Cette version pourra être projetée dans les cinémas du territoire.

Les partenaires sont : Drone Passion / CLAP CLAP (vidéaste M.Florin) / POQUET William (monteur vidéo)

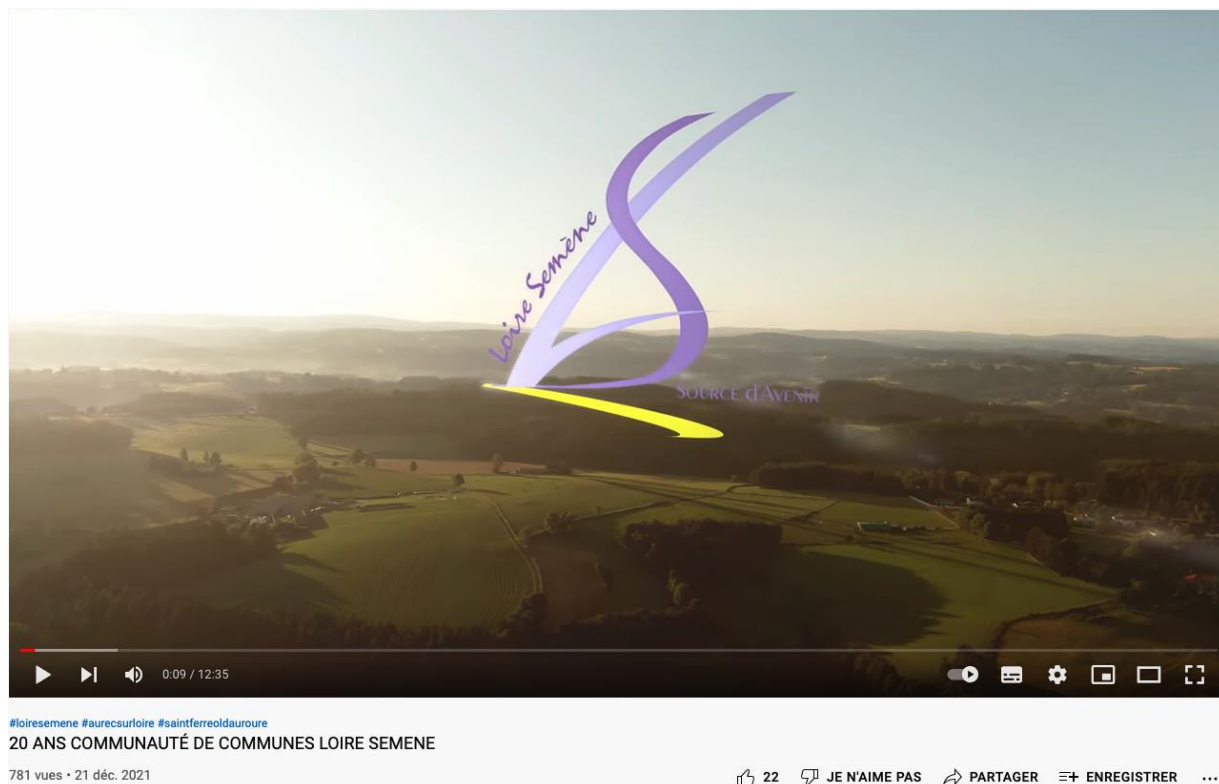

3) Organisation d'évènements :

a. Cérémonie des 20 ans de Loire Semène

La Communauté de Communes a été contrainte suite aux mesures sanitaires liées à la pandémie de la Covid-19 d'annuler la cérémonie le vendredi 10 Décembre 2021 à 18h30.

Suite à cette annulation, la vidéo a été partagée sur les réseaux sociaux ainsi que déposée sur la page You Tube de Loire Semène. Elle cumule actuellement environ 800 vues.

b. Réception de Travaux

- STEP « bout du monde » Saint-Didier-en-Velay / La Séauve-sur-Semène
- Inauguration de la STEP et organisation de visites guidées pour les élèves de CM2 des écoles.

4) Live Conseils communautaires :

Afin de répondre aux exigences sanitaires liées à la Covid-19 le live de retransmission des conseils a été maintenu sur 2021.

5) Calaméo :

Depuis Octobre 2021, Calaméo est un service en ligne qui permet la conversion gratuite de documents papier en publications numériques. Il permet une consultation interactive des programmes des centres de Loisirs / Livret culturel ...C'est un outil permettant également de mettre à disposition des statistiques de lecture.

Publications les plus lues

Vos publications ayant le plus de vues



**PROGRAMME CAMP
HIVER 2021**

319 vues



VACANCES NOEL SDV

143 vues



**LIVRET 20 ANS LOIRE
SEMÈNE**

72 vues



VACANCES NOEL SJM

37 vues



**PROGRAMME NOEL
ASL 2021**

35 vues

COMMUNICATION INTERNE

1) Journal interne :



Afin de mieux communiquer auprès de ses élus et du personnel, le service Communication de Loire Semène réalise un journal interne « Les News de la Semène ». Ce journal interne édité pour chaque Conseil Communautaire et transmis par mail permet de retranscrire les activités de la Communauté de Communes.

En 2021, 4 numéros des « News de la Semène » ont été réalisés.

2) Newsletter :



Une newsletter appelée « Com Com Infos » est envoyée à l'ensemble des agents de Loire Semène de manière trimestrielle.

Cette newsletter relaie des informations intéressantes les agents de la Communauté de Communes : présentation des structures/des agents, les mouvements de personnel, la paie, rappel concours, carrière...

En 2021, 2 newsletters ont été transmises.

La liste de diffusion par l'intermédiaire de MailKitchen a également été mise à jour en septembre 2021.

3) SendinBlue :

Adhésion à Sendinblue. C'est une solution marketing complète pour communiquer en mailing avec divers adhérents (accueils de loisirs, médiathèques, culture, Com Com infos, Évènements...)

Remplace Mailkitchen. 10 000 mails peuvent être envoyés par mois.

4) Créations graphiques :

Afin de garantir une cohérence et une homogénéité dans ses productions graphiques, le service communication met en page les documents des différents services de Loire Semène. Certains documents sont mis en page et sont entièrement conçus.

Communication interne	ComCom Info	Bimensuel	Mailing
	Trombinoscope agents	5 Mises à jour mensuelles (à chaque changement de personnel permanent)	Consultable sur Serveur Siège
	Trombinoscope Elus	Mise à jour suite à des changements (Julie Tareirat et Olivier Blanchard)	Consultable sur Serveur Siège
	Organigramme	12 (Mises à jour à chaque changement de personnel)	Consultable sur Serveur Siège
	Livret d'accueil	Distribution aux agents	Format A4 34 pages Fichier .pdf interactif
Communication institutionnelle	Bulletin communautaire	1	Format A4 32 pages Impression en externe
	News de la Semène	4	Format A4 4 pages
	Cérémonie 20 ans	Préparation mailing + cérémonie annulée	+ 900 mails
Relation presse	Communiqués de presse	5	Envoi par mail
	Dossier de presse	3	Dossier papiers 4 pages + fichiers .pdf interactif
Services à la population RPE	Agendas des nounous	1	Format A4 et A5 48 pages
	Agendas des parents	1	Format A5 20 pages
	Affiche RPE	3	Format A4
	Guide du relais	Modifications	Format A5 12 pages
	Affiche Noël	1	
Services à la population Coordination	Logo Espace de Vie Sociale	1	
	Dépliant procédure de demandes d'accueil en crèches	Modifications	
	Dépliant	2	

Services à la population PROJET PARENTALITE	Affiche lancement projet	1	
	Questionnaire	1	
Services à la population CENTRE DE LOISIRS	Programme mercredis	9	Impression externalisée
	Programme vacances	12	Impression externalisée
	Facebook	Communication périodes /	
	Tuto gabarits	2 + Vidéo	
Services à la population CAMPS HIVER	Affiche Camps Hiver	1	
	Dépliant Camps Hiver	1	
	Bandeau Camps Hiver site + Facebook	2	
Services à la population CAMPS ETE	Affiche Camps Été	1	
	Dépliant camps Été	1	
	Bandeau Camps Eté site + Facebook	2	
Services à la population Culture / Saison culturelle	Brochure saison culturelle	1 reprise de précédente saison suite arrêt évènements Covid-19	Format 140x140 28 pages Impression en externe
	Visuel Territoire	1	
	Affiches évènements	24	Format A3 et A4 Flyers
	Affiche saison	1	Format A3
	Facebook	Poste de rappel évènement semaine suivante / le Samedi	
Services à la population Culture / Tites Z'Oreilles	Affiche globale	1	Format A3 Flyers
	Affiche TZO par mois	5	Format A3 et A4 Flyers
Services à la population Réseau des Médiathèques	Affiche réseau	1	
	Guide du lecteur	1	Format A5 8 pages
	Marque-page	Modifications	Impression externalisée
	Papier entête (Global / par point lecture)	8	
	Affiche Horaires	Modifications	
	Signalétique bibliothèque Pont Salomon	1	
Services à la population Culture / EAC	Projet Pochette CD	1	Visuel pochette

Services à la population CISPD	Affiche Journées sécurité routière (+ questionnaire)	1	
	Programme Actions jeune	5	Format A6 / A5 4 pages
	Affiche évènements spécifiques	3	A4
Service Développement Tourisme / OT	Triptyque Base de Loisirs Aurec-sur-Loire	6 panneaux	850 x 1220 mm
	VTT	Panneaux départs x 8	850 x 1220 mm
		Fiches départs x 15	Format A4
	Affiches Horaires	2	
Sambalou / Passementerie	Panneaux signalétiques informations		EN COURS 2022
Services techniques	Convergence Tarifaire	1	Format A4
	Affiche Habitez Mieux	1	
Musica'ls	Affiche	2	
	Programme	1	

5) Objets publicitaires :

La Communauté de Communes Loire Semène dispose d'un stock d'objets publicitaires qui sont distribués à la demande des associations, à l'occasion d'évènements sportifs, culturels... 12 lots ont été offerts à des associations (parents d'élèves, sportives, caritatives, culturelles, loisirs) et 7 lots ont été remis pour remercier nos bénévoles et stagiaires.

Activités		Public concerné
Scolaires	2	3-11 ans
Sportives	4	6 ans à adultes
Caritatives	3	Enfants / adultes
Culturelles	2	Ados/adultes
Loisirs	1	3-11 ans

6) Photothèque :

La Communauté de Communes Loire Semène dispose d'une photothèque qu'elle gère au quotidien (alimentation, organisation...).

7) Livret de l'agent :

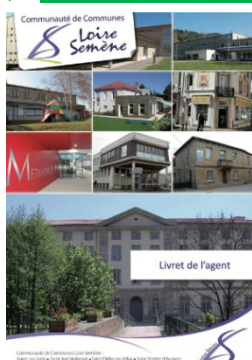

Un livret de l'agent a pu être distribué. Il permet de répondre à diverses questions que peut rencontrer le personnel de Loire Semène, il oriente également certaines démarches vers un interlocuteur précis. Ce livret permet de traiter divers sujets : Formation / Temps de travail / Rémunération / CT, CHSCT / Le statut de l'agent / le déroulement de carrière / Congés / Compte Épargne Temps / Absences / Déplacements / Action Sociale / Web / intranet. Impression externalisée en 250 exemplaires, Livret de 44 pages.

82 Le noir passe vite

Départ : Aurec-sur-Loire - Route de l'Hermet - aire de stationnement

Sens : horaire

Distance : 21 km

Dénivelé : 768 m

explicatif à rajouter

Téléchargez tous nos circuits

Rendez-vous dans nos offices de tourisme ou sur gorgesdelaloire.com

traces et sens des circuits

→ → → → → circuits accessibles VTTAE

📍 départ circuit et n° de départ

📍 liaison

🏠 office de tourisme

🚰 point accueil VTT

🚰 lavage VTT

💧 point d'eau*

🚰 sanitaires*

🍽️ restauration

🍷 pique-nique

🅇 parking

🏕️ aire de camping car

👁️ point de vue

🏰 bâti remarquable

🏰 site remarquable

🏠 hébergement / camping

🔧 Réparation VTT

🌳 AIRE respirando

🏠 Base de loisirs

*périodes d'ouvertures selon mairie.

Fiches individuelles parcours VTT

82

Sport et nature

Avec des parcours pour tous les goûts, cet espace séduira les sportifs comme les amateurs de balades plus familiales. De la Réserve Naturelle Régionale aux premiers châteaux des gorges de la Loire, vous parcourrez des sentiers aménagés, entretenus et régulièrement contrôlés pour le plaisir de tous.

Territoire nature et sportif par excellence, les gorges de la Loire sont partenaires du réseau SURICATE

Code du vététiste

- Empruntez les chemins balisés en toute sécurité et respectez le sens des itinéraires ;
- Ne surestimez pas vos capacités et restez maître de votre vitesse ;
- Soyez prudents et courtois lors de dépassements ou croisements de randonneurs, le piéton est prioritaire ;
- Contrôlez l'état de votre VTT et prévoyez ravitaillement et accessoires de réparation ;
- Si vous partez seul, laissez votre itinéraire à votre entourage ;
- Le port du casque est recommandé ;
- Respectez les propriétés privées et les zones de culture ;
- Attention aux engins agricoles et forestiers ;
- Refermez les barrières ;
- Evitez la cueillette sauvage de fleurs, fruits et champignons ;
- Ne troublez pas la tranquillité des animaux sauvages ;
- Gardez vos déchets, soyez discret et respectueux de l'environnement ;

Jordan Sarrou, champion du monde et ambassadeur de notre espace VTT

Balilage des circuits

Les différents circuits sont repérés par des numéros. Ils sont classés en fonction de leur difficulté par la couleur des numéros

très facile

facile

difficile

très difficile

Réparation VTT

- Monistrol-sur-Loire - Monistrol Cycles Concept - ZA le Pêcher - 04 71 59 32 56
- Intersport - ZA le Pêcher - 04 71 75 90 10
- Cycle Bérard - ZA Les Moletons - 04 71 66 53 10
- Saint-Didier en Velay - Altisports - lieu-dit Robert - 04 71 56 09 15
- Firminy - Intersport - rue Dorian - 04 77 10 17 90
- Gant - 7 rue Dorian - 04 77 56 15 80

Infos pratiques et touristiques

Office de Tourisme Marches du Velay Rochebaron - Bureau de Monistrol-sur-Loire - 14 Faubourg Carnot - tourisme-marchesduvelayrochebaron.fr - Office de Tourisme des Gorges de la Loire - 12 rue du Commerce - 43110 Aurec-sur-Loire - office-tourisme.fr - Office de Tourisme Saint-Etienne Hors-Cadre - 16 Avenue de la Libération - 42000 Saint-Etienne - saint-etienne-hors-cadre.fr - Loire Forez Tourisme - Bureau de Saint-Just-Saint-Rambert - 7, Place de la Paix - loireforez.com

Carte générale disponible dans nos offices de tourisme et points accueil VTT

gorgesdelaloire.com

avec nos circuits coups de cœur

82

Espace VTT-FFC

FICHE CIRCUIT VTT

Auvergne-Rhône-Alpes

GORGES-LOIRE

Lyon
Saint-Etienne
Le Puy-en-Velay

+ de 1000 km de sentiers balisés sur 28 communes

Les plages d'Aurec sur les bords de la Loire sauvage

Haute-Loire
La Région
Aurec-sur-Loire
La Base de Loisirs

Un espace d'activités de pleine nature en Haute-Loire

Foodtruck	Point Infos	Beach volley, beach basketball, beach basket
Tabac	Accès personnes handicapées	Club kart/voisinage
Accès aux handicapés	Accès aux personnes âgées	Canoe
Boissons	Point de secours	Canoe
Accès aux personnes âgées	Mur d'escalade	Beach volley
Boissons	Boissons	Beach volley

* Accueil personnalisé à l'entrée de site
 * Point restauration pour les petites bouches et les grandes soif
 * Point de secours
 * Tri sélectif et éco points, jeux musicaux et diversifs éco citoyens
 * Espaces pique-nique ombragés

Accessibilité aux personnes en situation de handicap
 * Activités et matériels adaptés (jackets pour la randonnée et feuillettes de randonnée) (prix d'entrée de 04.77.75.00.75)

Accès :
 20 min de Saint-Etienne
 45 min de Puy-en-Velay
 1h de Lyon
 1h30 de Clermont-Ferrand
 Gare SNCF à 5 min de site
 Parking gratuit en semaine

Atout : Famille

Instant de partage en famille dans un cadre idyllique : activités sportives, de détente, pique-nique...

Atout : Baignade

Aurec-Plage est un site de baignade propice aux plongeurs rafraichissants dans la Loire

Atout : Plaisir

Bateau électrique, Canoë, Kayak, Hammock, pétanque, baignade, escalade, mini-golf, beach volley.

Atout : Découverte

Saut du Chien - Aurec sur Loire

Panneaux Base de Loisirs Aurec-sur-Loire

Les Gorges de la Loire,

Jordan Sarrou, parrain de notre espace Vtt Champion du monde

un terrain de jeu dédié aux sports de pleine nature

sports de pleine nature

Vtt

49 parcours
1 000 Km

La grande traversée de la Haute-Loire
640 Km
Tout Niveau

Randonnées

GR03 "Sources et Gorges de la Loire,"
+ de 50 circuits PR
250 Km de sentiers balisés

De la balade familiale à la rando sportive

Pour 2h, à la demi-journée, journée ou en itinérance

Trail

17 Circuits
200 Km
Tout Niveau

Escalade

Site naturel 62 voies
Du 3A au 7B

A Saint Ferréol d'Auroure
Situé au village de la Fayette

Liés par Nature

Panneaux Triptyque / GORGES DE LA LOIRE

COMMANDES PUBLIQUES



MARCHE DE TRAVAUX

Tiers	Nature	Montant
Aménagement des Berges de la Semène		
Centre de Gestion Fonction Publique Territoriale de la Loire	Dématérialisation des Marchés Publics Réalisation d'un spot de pleine nature abords de la semène - PS	80,00 €
Direction de l'Information Légale et Administrative	Achat d'unités de publication nationale - Marché MO spot de pleine nature abords de la semène - PS	108,00 €
Parc Paysager Sambalou - Phase 2 - SJM		
Centre de Gestion Fonction Publique Territoriale de la Loire	Dématérialisation des MP Maitrise d'œuvre parc paysager Sambalou - Phase 2	36,00 €
Direction de l'Information Légale et Administrative	Achat d'unités de publication nationale Parc paysage Sambalou - Phase 2	388,08 €
Contrat Rivière Ondaine - SAMBALOU - Phase 2		
Centre de Gestion Fonction Publique Territoriale de la Loire	Dématérialisation des Marchés Public Maitrise d'œuvre parc paysage Sambalou - Phase 2	44,00 €
Direction de l'Information Légale et Administrative	Achat d'unités de publication nationale parc paysage Sambalou - Phase 2	475,20 €
Musée de la Faulx Pont - Salomon		
Agence ALPES CONTROLES COORDINATION SECURITE	Mission contrôle technique Travaux musée de la Faulx - PS	1 145,76 €
Avenir DIAGNO IMMO	Diagnostic amiante et plomb avant travaux - Musée de la Faulx - PS	3 145,20 €
BUDECO ECONOMISTE	Maitrise d'œuvre pour réhabilitation du Musée de la Faulx - PS - Situation 2	613,96 €
Direction de l'Information Légale et Administrative	Achat d'unités de publication nationales - Tx Aménagement du musée de la Faulx PS	864,00 €
Fargette David Atelier SELARL	Maitrise d'œuvre pour la réhabilitation du Musée de la Faulx - PS - Situation 2	955,06 €
Magaud Thierry - Architecte DPLG	Maitrise d'œuvre pour la réhabilitation du Musée de la Faulx - PS - Situation 2	955,06 €
SARL ROCHARD & ASSOCIES - BET STRUCTURE	Maitrise d'œuvre pour la réhabilitation du musée de la faulx PS - Situation 2	443,40 €

SARL AVP INGENIERIE - BET FLUIDES	Maitrise d'œuvre pour la réhabilitation du Musée de la Faulx - PS - Situation 2	443,41 €
Voiries et Acquisition de matériel technique		
Cabinet Chalaye SELARL	Relevé topographique	1 500,00 €
Moulin	TX programme voirie d'intérêt intercommunale 2020	51 420,00 €
SARL Juri Diagnostics Immobiliers	Essaie amiante HAP / Avenue Lafayette SVD	1 280,40 €
SAS SICC VRD	Maitrise d'œuvre VIC Complémentaire 2020 - MO Programme voirie d'intérêt intercommunal 2020	3 353,66 €
Fonds Catastrophes Naturelles		
Mairie Pont-Salomon	Fonds catastrophes naturelles pour les communes impactées par l'évènement de 06/08/2019	60 000,00 €
Bâtiments Communautaires		
Agence ALPES CONTROLES COORDINATION SECURITE	Mesure radon - Crèches et Centres de Loisirs - TBV	3 422,40 €
ALTRAD MEFRAN	Aire de Jeux - AL les Galarés	11 980,80 €
Berger PRO et CIE	Achat sèche-linge AL P. Royon	439,00 €
Centre de Gestion Fonction Publique Territoriale de la Loire	Dématérialisation des MP Rénovation énergétique - Bâtiments communautaires	80,00 €
DELAIGUE Jean-Pascal	Travaux carrelage piscine SVD	1 452,00 €
Etablissement UGAP	Achat matériels camps	3 175,45 €
	Matériels info enceinte JABRA 510 UC	
HAPPY MONDAY ARCH' OFFICE	Mobilier de bureau (siège fregate) - Périsco SFA	165,43 €
PGDis - ALPHA Bureau	Massicot AG	137,70 €
PROXIVAL	Achat matériels informatiques et acquisition serveur informatique	27 841,20 €
	Mise en œuvre licence Mailinblack parc informatique communautaire	
	Mise en place PC portables pour agents du Siège, les conseillers numériques et agent petite ville de demain	
SA E-LIANCE	Renouvellement firewall	2 852,40 €
SA LDLC	Onduleur NAS	119,50 €
SA MAC WAY JV2R	Matériel informatique	25,01 €
SA WESCO	Lits et matelas - Les Matrus	926,40 €
SARL DPC SAS	Bac et charriot à livres -Bib PS/SFA/LSS	3 180,59 €

SARL E CHOPPE	Tente cantine M2	1 058,40 €
SARL ERENET - XEFI	2 ordinateurs portables service numérique et 1 petite ville de demain	12 861,60 €
	Matériel informatique (écran-adaptateur) - Siège Abbaye	
	Ordinateur Portable - Siège Abbaye	
SARL STMA	Fournitures et pose stores - Méd SJM	7 732,26 €
SARL YDEMS	Prestations complémentaires d'aménagement	1 001,88 €
SAS CHAVANA ELEC	Fournitures et pose éclairage extérieur LED - Gend ASL	1 351,78 €
	Réaménagement de la crèche les Matrus - Travaux supplémentaires	
SAS DECATHLON PRO	Matériel camps 2021	757,47 €
	Matériel camps, tentes camping 2021	
SAS LYRECO	Cloisons mobiles - AL les Galarès SVD	624,82 €
SAS MDA DISTRIBUTION	Achat sèche-linge - Crèche les Matrus SVD	3 509,95 €
	Lave-linge Croq'Malice	
	Lave-vaisselle Miele - Crèche Croq'Malice - SFA	
	Sèche-linge - Croq'Malice et les Matrus	
SAS SCHILLER	Défibrillateurs P.ROYON, Les lutins et L'ilojeux	3 641,40 €
Société Caisse d'Epargne d'Auvergne et du Limousin	Acquisition matériel audio siège - (Boulangier CB)	3 347,27 €
	Matériel camps Ameublement médiathèque communautaire Table piquenique les Matrus - CB	
	Réfrigérateur mini camps FJ 2021-01 (Boulangier CB)	
	Tablette tactile LENOVO - (Darty)	
Société CETE APAVE SUDEUROPE	Etude qualité de l'air intérieur	4 464,00 €
Société DESAUTEL	Alarme incendie complémentaire - Les Galarès	575,40 €
Société MDA UNIEUX	Achat frigo - Crèche Croq'Malice SFA	899,98 €
	Lave-linge FAURE - AL Pierre ROYON SJM	
Société MEUBLES IKEA FRANCE SNC	Achat matériel camps - Service à la population	84,56 €
STORES DE France	Fourniture et pose film scolaire - Jeunesse de Loisirs	3 250,20 €

Ecole de musique intercommunale		
A TEMPO	Matériel "retour de scène"- Musical's - BCI1191	837,00 €
Equipement de Saint-Victor Malescours		
Mairie de Saint Victor Malescours	Fond de concours Equipement Sportif - Commune de St Victor Malescours	32 377,00 €
Contrat de rivière Ondaine - Renaturation Sambalou - phase 1		
VEODIS-3D	Etude hydromorphologique de l'affluent de l'Herbert - Contrat rivière	5 680,08 €
Aides aux entreprises		
Département de la Haute-Loire	Participation CCLS à la subvention d'entreprises pour l'aide immobilier d'entreprises - HEXADRONE - INTEREP - FORAGE BLACHON	25 672,00 €
DEPEYRE MENUISERIE	Aide financière FIL - SAS DEPYERE	3 520,52 €
Direction Région Auvergne	Contribution fond région unie Plan de soutien aux entreprises	41 574,00 €
PR PREHENSION	Aide financière FIL - PR PREHENSION	781,58 €
SARL BOULANGERIE MASSARDIER ASL	Aide financière FIL - BOULANGERIE MASSARDIER	2 000,00 €
SAS FERCILEC	Aide financière FIL - FERCILEC DEC B123	5 000,00 €
Site d'Escalade George de la Semène		
SARL YDEMS	Réhabilitation du site d'escalade SFA Lot 1 DGD	7 151,70 €
Aire d'accueil d'activités de pleine nature la Séauve		
Agence ALPES CONTROLES COORDINATION SECURITE	Mission SPS aménagement aire activités pleine nature LSS	486,00 €
Centre de Gestion Fonction Publique Territoriale de la Loire	Dématérialisation des MP Aménagement des espaces naturels de pleine nature La Séauve - Relance Lot 2	160,00 €
Direction de l'Information Légale et Administrative	Achat d'unités de publication nationale - aire d'activité LSS	1 728,00 €
GIE STRATEGIE	Mission maîtrise d'œuvre aménagement aire d'accueil d'activités pleine nature LSS	1 430,11 €
SAS OSMOSE PAYSAGE	Mission maîtrise d'œuvre aménagement aire d'accueil d'activité pleine nature LSS	9 543,97 €
SAS S.D.R.T.P.	Aménagement aire activités pleine nature LSS-Lot 1-Aménagement de surface	19 796,52 €

Projets Touristiques		
ALTI CREATION	Panneau accueil aire Respirando - Départ VTT - Panneaux ASL et poteaux ZA PS/SFA/SJM	3 180,00 €
CARTO DES SUCS	Cartographie parcours VTT	3 780,00 €
Fonds de Concours		
Mairie de La Séauve sur Semène	Fonds de concours LSS Gymnase et aménagement aire activité de pleine nature	5 000,00 €
Mairie de Pont-Salomon	Fonds de concours PS Salle Massenet	13 604,00 €
Mairie de Saint Victor Malescours	Fonds de concours SVM Halle	3 187,00 €
Travaux Post Inondation		
SARL B INGENIERIE-BUREAU D'ETUDES	MOE pour travaux de restauration suite aux intempéries - Situation 6	256,05 €
SARL TREMA - TRAVEAUX PUBLIQUE	Travaux de restauration suite aux intempéries - reliquat	5 861,82 €
MOBI POUCE		
PETR	Remboursement signalétique "mobilité mobipouce 2020"	2 436,90 €
Réfection rue tranquille ASL		
SA BOUCHARDON FRERES	Travaux ASST EU/EP Réfection Rue Tranquille	10 668,00 €
SAS COLAS RHONES ALPES	Reprise de voirie rue tranquille suite aux travaux de réseaux EP BG	2 880,00 €
Avenue de la gare ASL		
SA BOUCHARDON FRERES	Travaux séparatif Aurec - Avenue de la gare	12 720,00 €
	Montant total 1	449 522,29 €

MARCHE DE FOURNITURE ET DE PRESTATION DE SERVICE

TIERS	NATURE	MONTANT
Abonnement		
60 MILLIONS DE CONSOMMATEURS	Abonnement	46,00 €
Association FRANCOFANS-ACCFA	Abonnement	39,00 €
Association LEA	Abonnement	24,00 €
FLEURUS PRESSE	Abonnement	282,00 €
MILAN PRESSE	Abonnement	115,00 €
OUTDOOR GO	Abonnement	30,00 €
PRISMA PRESSE	Abonnement	323,90 €
PSYCHOLOGIES MAGAZINE	Abonnement	60,00 €
SA CENTRE FRANCE NUMERIQUE	Abonnement	39,00 €
SA TERRE VIVANTE	Abonnement	28,90 €
SALAMANDRE	Abonnement	98,00 €

SARL ADVETISS	Abonnement	40,00 €
SARL EVENDI'IA SPORTMAG	Abonnement	49,90 €
SAS EDITIONS HUBERT BURDA MEDIA	Abonnement	31,00 €
SAS L'ENFANT ET LA VIE	Abonnement	32,00 €
SAS PGV MAISON	Abonnement	54,90 €
SAS REWORLD MEDIA MAGAZINES	Abonnement	23,70 €
Société AUX BONNES NOUVELLES	Abonnement	458,50 €
Société BAYARD PRESSE	Abonnement	583,00 €
Société SCIENCE & VIE JUNIOR	Abonnement	49,00 €
UNI-EDITIONS	Abonnement	19,90 €
Activités extérieures		
Agence 3P PEDAGOGIE ET PROTECTION	Activités extérieures	60,00 €
ARCADIA	Activités extérieures	600,00 €
ASSO EN AVANT KONSL'DIZ	Activités extérieures	11 497,00 €
ASSOC ANIMAT LAC DE DEVESSET	Activités extérieures	3 504,00 €
Association LA FAGE	Activités extérieures	3 718,80 €
Association BATTLE OF COLORS 43	Activités extérieures	900,00 €
Association CINEVELAY	Activités extérieures	171,00 €
Association COMPAGNIE CAMELIA	Activités extérieures	3 632,00 €
Association COULEUR PLATEAU	Activités extérieures	700,00 €
Association EVEUIL FORME ET LOISIR	Activités extérieures	1 001,00 €
Association FEDERATION KORFBEAL France	Activités extérieures	210,00 €
Association FFMC43	Activités extérieures	480,00 €
Association GERALDINE PRETE LANGUE DE CHIEN	Activités extérieures	770,00 €
Association GLAD	Activités extérieures	30,00 €
Association GUIDE NATURE RANDONNEE	Activités extérieures	1 390,00 €
Association ID PRODUCTION	Activités extérieures	300,00 €
Association JEUNES POUSES	Activités extérieures	10,00 €
Association LA TRAVERSE - LIGUE DE L'ENSEIGNEMENT DE LA LOIRE	Activités extérieures	1 054,00 €
Association L'ARBRE A REVE	Activités extérieures	1 700,00 €
Association LES CHANTS DES LIGNES	Activités extérieures	699,00 €
Association LE CLOU	Activités extérieures	2 246,47 €
Association LES FRANCAS DE LA LOIRE	Activités extérieures	625,00 €
Association LES PIEDS A TERRE	Activités extérieures	1 080,00 €
Association LES VERTEBREES	Activités extérieures	828,00 €
Association L'HURLUBERLU	Activités extérieures	3 422,00 €
Association MAINTES ET UNE FOIS	Activités extérieures	930,00 €
Association NOM D'UN CHIEN	Activités extérieures	750,00 €
Association POUDRE D'ESPERLUETTE Mme Marie Pierre TOURON et Karine MICHEL	Activités extérieures	615,00 €

Association RUGBY 43	Activités extérieures	705,00 €
Association SPORT NATURE LOZERE	Activités extérieures	1 110,00 €
Association ZEBRADIFF	Activités extérieures	150,00 €
Atelier MASSAGE BEBE TOUCHE D'AMOUR	Activités extérieures	400,00 €
AURECINEMA	Activités extérieures	156,00 €
AVIT - Clélie	Activités extérieures	269,05 €
BASE DE LOISIR St Pierre de Bœuf	Activités extérieures	1 677,60 €
BMAV	Activités extérieures	462,94 €
Boulangerie THOUVENOT	Activités extérieures	100,00 €
Bureau des moniteurs d'Ardèche méridionale	Activités extérieures	320,00 €
Camping Lac de DEVESSET	Activités extérieures	1 494,00 €
Camping LE PONT DU TARN	Activités extérieures	1 640,00 €
Camping VALIDE	Activités extérieures	1 944,00 €
CENTRE MARCHISIO	Activités extérieures	2 090,00 €
CESAR Céline	Activités extérieures	80,00 €
CEVENNES EVASION	Activités extérieures	1 165,50 €
CHENET Eglantine	Activités extérieures	80,00 €
Cinéma RUBAN	Activités extérieures	192,00 €
CLAIRE ASTHEBER	Activités extérieures	2 280,00 €
Comité MOBIL SPORT "CRSMR ARA"	Activités extérieures	645,00 €
Communauté de Communes Mezenc Loire Meygal	Activités extérieures	50,00 €
Compagnie LA ZANKA	Activités extérieures	2 624,25 €
DREUX Marie	Activités extérieures	300,00 €
Studio ELDETIC	Activités extérieures	1 199,00 €
ESF Massif du MEZENC	Activités extérieures	98,00 €
ESPACE AQUATIQUE SANCY	Activités extérieures	127,10 €
GARP GUSO	Activités extérieures	430,32 €
GAYTON Damien	Activités extérieures	4 126,63 €
GIRAUD Sébastien	Activités extérieures	546,93 €
GREEN PISTE RECORD	Activités extérieures	1 490,00 €
IRFAN CO	Activités extérieures	1 560,00 €
INTERSPORT - MONISTROL SPORT	Activités extérieures	98,00 €
PONCET Jean-Sébastien	Activités extérieures	600,00 €
Animation KAPLA	Activités extérieures	560,00 €
LA BORIA DES GOTAS	Activités extérieures	102,00 €
LA CLAIRIERE	Activités extérieures	456,00 €
La maison dans la nature de BURDIGNES	Activités extérieures	3 018,32 €
LES 3 C	Activités extérieures	5 340,00 €
L'OURS MACON	Activités extérieures	37,50 €
LUDOTHEQUE RICOCHET	Activités extérieures	5 740,24 €
LUGIK PARK	Activités extérieures	160,00 €
Mairie St Didier en Velay	Activités extérieures	318,00 €
Musée de la Mine	Activités extérieures	30,00 €
OASIS-Jardin de COCAGNE	Activités extérieures	313,50 €
Office du tourisme intercommunale MENDE	Activités extérieures	200,00 €
OFFROY Christian	Activités extérieures	1 540,00 €
Opéra St-Etienne	Activités extérieures	168,00 €

PANPA HAUT ALLIER	Activités extérieures	453,50 €
Parcours d'aventure de l'ECUREIL	Activités extérieures	384,00 €
PAROISSE ND DE LA FAYE	Activités extérieures	100,00 €
PAUZIN Pierre	Activités extérieures	227,20 €
Performance Organisation	Activités extérieures	352,80 €
RELAXATION ET SOPHROLOGIE	Activités extérieures	2 068,00 €
ROSSI Herbert	Activités extérieures	198,95 €
S.P.L.E. LOIRE SEMENE LOISIRS	Activités extérieures	2 310,00 €
SA LA COMEDIE DE SAINT-ETIENNE	Activités extérieures	240,00 €
SAINT VIC'TOUR CLUB	Activités extérieures	220,00 €
SALVA TERA	Activités extérieures	1 713,50 €
SAPET HELENE	Activités extérieures	2 357,10 €
SARL ABTEL	Activités extérieures	72,00 €
SARL Edition COULEUR CORBEAU	Activités extérieures	3 210,00 €
SARL FRANCE AVENTURES	Activités extérieures	2 506,00 €
SARL Grotte LA COCACLIÈRE	Activités extérieures	192,00 €
SARL LA FABRICA NOCTURNE NOCTURNA Cinéma	Activités extérieures	400,00 €
SARL PLEIN CHAMP	Activités extérieures	572,50 €
SARL PRADELLES Loisir	Activités extérieures	1 308,00 €
SARL RELIURE OLLIVIER	Activités extérieures	352,80 €
SARL VEDA SPHERE	Activités extérieures	813,30 €
SARL YES HIGH TECH SARL	Activités extérieures	6 231,03 €
SAS EVENTS ATTRACTION	Activités extérieures	250,00 €
SAS INGLORIOUS SPORTS	Activités extérieures	850,00 €
SAS OVH	Activités extérieures	25,16 €
SAS PHONOLITE	Activités extérieures	80,00 €
SAS ZIG - ZAG 3T	Activités extérieures	820,80 €
SEM CAP Tourisme 43	Activités extérieures	57,00 €
TALENTS CROISES/les Zetincelles	Activités extérieures	805,36 €
VERNETTE Véronique	Activités extérieures	296,05 €
WAM PARK	Activités extérieures	1 557,00 €
Alimentation		
Boulangerie THOUVENOT	Alimentation-Restauration	83,70 €
CARREFOUR MARKET / CRD	Alimentation-Restauration	1 724,98 €
Distribution CASINO FRANCE	Alimentation-Restauration	1 379,46 €
INTERMACHE DIE	Alimentation-Restauration	511,24 €
INTERMACHE MONISTROL	Alimentation-Restauration	136,65 €
L'OURS MACON	Alimentation-Restauration	100,00 €
REGIE POLE ANIMATION	Alimentation-Restauration	928,72 €
Restaurant AU BON AIR	Alimentation-Restauration	1 695,00 €
SARL CARREFOUR EXPRESS -SARL FMR DISTRIBUTION	Alimentation-Restauration	759,65 €
SAS LECLERC FIRMINY S.A. FIRMINY DISTRIBUTION	Alimentation-Restauration	13,17 €
SAS NETTO TENTO	Alimentation-Restauration	629,40 €
SAS SODALFO INTERMARCHÉ	Alimentation-Restauration	632,93 €

SODALI	Alimentation-Restauration	869,08 €
SUPER U YSSINGEAUX	Alimentation-Restauration	85,57 €
VIVAL - Mme FORESTIER	Alimentation-Restauration	18,37 €
VIVAL - Mr et Mme SEUX	Alimentation-Restauration	53,77 €
WAM PARK	Alimentation-Restauration	156,00 €
Documentations techniques		
SAS GROUPE MONITEUR S.A.S.	Documentation	309,00 €
Société GROUPE PROGRES SA	Documentation	663,60 €
Enlèvement fourrière		
GARAGE LUZY	Enlèvement fourrière	1 100,00 €
Fourniture petit équipement		
A MI-BOIS MENUISIER AGENCEUR	Fourniture petit équipement	72,00 €
ALTISPORTS 43	Fourniture petit équipement	146,96 €
AS 24	Fourniture petit équipement	48,00 €
Association PARENTS ELEVES ECOLE ARC EN CIEL	Fourniture petit équipement	44,00 €
AVI - AGENCEMENT VITRERIE ISOLAT	Fourniture petit équipement	27,47 €
BOULANGERIE VILLARS	Fourniture petit équipement	29,99 €
Camping VALDIE	Fourniture petit équipement	75,00 €
BERGER PRO ET CIE	Fourniture petit équipement	115,00 €
Boulangerie VILLARS	Fourniture petit équipement	29,99 €
CARREFOUR MARKET / CDR	Fourniture petit équipement	483,49 €
CHAPUIS PLOMBERIE	Fourniture petit équipement	1 114,28 €
Distribution CASINO FRANCE	Fourniture petit équipement	281,36 €
GUIGNAND GARAGE	Fourniture petit équipement	18,70 €
INTERMACHE DIE	Fourniture petit équipement	11,37 €
INTERMARCHÉ MONISTROL	Fourniture petit équipement	46,45 €
INTERSPORT - MONISTROL SPORT	Fourniture petit équipement	38,96 €
Jean-Sébastien PONCET	Fourniture petit équipement	30,00 €
LUDGDIVINE - EDITIONS MUSICALS	Fourniture petit équipement	124,30 €
MANUTAN COLLECTIVITES	Fourniture petit équipement	752,40 €
PGDis - ALPHA BUREAU	Fourniture petit équipement	218,66 €
PROLIANS RHONE-ALPES AUVERGNE	Fourniture petit équipement	366,38 €
QUINCAILLERIE CHAPUIS	Fourniture petit équipement	6,72 €
REGIE POLE ANIMATION	Fourniture petit équipement	13,00 €
SA PUM PLASTIQUES	Fourniture petit équipement	1 582,78 €
SA WESCO	Fourniture petit équipement	296,40 €
SARL CARREFOUR EXPRESS -SARL FMR DISTRIBUTION	Fourniture petit équipement	2,10 €
SARL COSMETOSOURCE	Fourniture petit équipement	105,23 €
SARL MONSIEUR BRICOLAGE	Fourniture petit équipement	2 580,81 €
SARL MONTAGNE ANDRE	Fourniture petit équipement	96,07 €
SARL PIRE - EXPERT	Fourniture petit équipement	13,99 €
SAS CIM SUCHAIL	Fourniture petit équipement	1 686,49 €
SAS GIFI FIRMINY	Fourniture petit équipement	227,83 €

SAS LECLERC FIRMINY S.A. FIRMINY DISTRIBUTION	Fourniture petit équipement	14,61 €
SAS LEGALLAIS	Fourniture petit équipement	334,80 €
SAS MESTRE	Fourniture petit équipement	329,06 €
SAS NETTO TENTO	Fourniture petit équipement	11,82 €
SAS SODALFO INTERMARCHÉ	Fourniture petit équipement	32,19 €
SAS YES ELECTRIQUE - CEF	Fourniture petit équipement	5 271,80 €
SASU DOVEMA	Fourniture petit équipement	69,50 €
Société AUTOUR DE BEBE	Fourniture petit équipement	145,91 €
Société BRICOMARCHÉ	Fourniture petit équipement	396,88 €
Société CAISSE EPARGNE ET PREVOYANCE D'AUVERGNE ET DU LIMOUSIN	Fourniture petit équipement	277,15 €
Société DECO LOIRE PEINTURE	Fourniture petit équipement	610,99 €
Société FETES VOS JEUX - SARL SYLMA	Fourniture petit équipement	200,00 €
Société MEUBLES IKEA FRANCE SNC	Fourniture petit équipement	214,92 €
Société MOURY CPC	Fourniture petit équipement	161,52 €
Société SETMC BOUTE YVES	Fourniture petit équipement	986,66 €
SODALI	Fourniture petit équipement	55,20 €
SUPER U YSSINGEAUX	Fourniture petit équipement	288,72 €
VETI PRO	Fourniture petit équipement	68,10 €
VIVAL - Mme FORESTIER	Fourniture petit équipement	5,88 €
Fluides		
ASSAINISSEMENT REGIE	Fluides	155 386,00 €
Compagnie VEOLIA EAU-COMPAGNIE GALE EAUX	Fluides	56 922,74 €
SA TOTAL DIRECT ENERGIE	Fluides	31 009,95 €
SAS ENI	Fluides	41 696,74 €
SYNDICAT DES EAUX SEMENE	Fluides	3 991,90 €
Fourniture de bureau		
BERGER - LEVRAULT	Fourniture de bureau	47,76 €
Boulangerie VILLARS	Fourniture de bureau	99,99 €
CARREFOUR MARKET / CDR	Fourniture de bureau	8,90 €
Distribution CASINO FRANCE	Fourniture de bureau	28,60 €
Etablissement UGAP	Fourniture de bureau	96,16 €
HAPPY PLAST	Fourniture de bureau	316,20 €
PGDis - ALPHA BUREAU	Fourniture de bureau	3 850,39 €
QUADIENT	Fourniture de bureau	340,20 €
SARL BURO PLUS CHAP BURO	Fourniture de bureau	6,97 €
SARL DEPOSE PAR EOLE - MR GEOFFROY JEAN PAUL	Fourniture de bureau	1 143,60 €
SARL ESAT L'EA	Fourniture de bureau	371,07 €
SARL PIRE - EXPERT	Fourniture de bureau	14,70 €
SAS LYRECO	Fourniture de bureau	2 010,00 €
Société CAISSE EPARGNE ET PREVOYANCE D'AUVERGNE ET DU LIMOUSIN	Fourniture de bureau	389,85 €
Société MEUBLES IKEA FRANCE SNC	Fourniture de bureau	79,98 €
Entretiens réparations		
ALTISPORTS 43	Entretiens réparations	111,00 €
BERGER PRO ET CIE	Entretiens réparations	96,00 €

CHAMBOSSE EURL	Entretiens réparations	1 101,64 €
CHAPUIS PLOMBERIE	Entretiens réparations	1 728,00 €
DEMARS CREPET SARL	Entretiens réparations	1 400,40 €
ENGIE SAINT ETIENNE	Entretiens réparations	2 544,72 €
GROUPAMA	Entretiens réparations	307,74 €
GUIGNAND GARAGE	Entretiens réparations	5 584,75 €
INTERSPORT - MONISTROL SPORT	Entretiens réparations	35,17 €
MOINE HERVE - MACONNERIE	Entretiens réparations	30 186,38 €
ONYX ARA	Entretiens réparations	26 910,00 €
PEYRON Sébastien SAS	Entretiens réparations	96,00 €
SA TJE TEISSIER JOSEPH ELECTRIQUE	Entretiens réparations	3 212,37 €
SARL ASP MARQUAGE	Entretiens réparations	29 845,50 €
SARL CHATAIGNON GARAGE	Entretiens réparations	325,36 €
SARL COSEMA	Entretiens réparations	252,00 €
SARL MONSIEUR STORE - CHAPUIS	Entretiens réparations	1 932,05 €
SARL STMA	Entretiens réparations	557,30 €
SARL OBOTOIT	Entretiens réparations	2 217,60 €
SARL YDEMS	Entretiens réparations	3 144,00 €
SAS AUTOMOBILES PICHON	Entretiens réparations	6 853,43 €
SAS CHAVANA ELEC	Entretiens réparations	3 700,80 €
SAS COPAS SYSTEMES	Entretiens réparations	1 028,90 €
SAS HABOUZIT	Entretiens réparations	1 185,80 €
Société BESSON Ets Chauffage	Entretiens réparations	3 787,83 €
Société DECO LOIRE PEINTURE	Entretiens réparations	2 457,72 €
Société DESAUTEL	Entretiens réparations	1 928,78 €
Société RASCLE ROMAIN MOTOCULTURE	Entretiens réparations	974,83 €
STE RECUPER. ET VALORISAT.VACHER	Entretiens réparations	106,17 €
THIERRY VIDAL GAZ	Entretiens réparations	922,73 €
Fourniture produit d'entretien		
CARREFOUR MARKET / CDR	Fourniture produit d'entretien	135,21 €
Distribution CASINO FRANCE	Fourniture produit d'entretien	21,28 €
Pharmacie PAPPALÉPORE	Fourniture produit d'entretien	35,80 €
SARL AFC HYGIENE SECURITE	Fourniture produit d'entretien	5 761,55 €
SARL CARREFOUR EXPRESS -SARL FMR DISTRIBUTION	Fourniture produit d'entretien	5,85 €
SAS NETTO TENTO	Fourniture produit d'entretien	12,27 €
Société MOURY CPC	Fourniture produit d'entretien	3 872,26 €
SODECO	Fourniture produit d'entretien	219,36 €
SUPER U YSSINGEAUX	Fourniture produit d'entretien	49,61 €
Frais d'affranchissement		
Association LES FRANCAS LOIRE	Frais d'affranchissement	125,56 €
LA POSTE	Frais d'affranchissement	5 917,91 €
REYNAUD Elodie	Frais d'affranchissement	47,15 €
Frais de carburant		
GUIGNAND GARAGE	Frais de carburant	11 551,10 €
REGIE POLE ANIMATION	Frais de carburant	45,38 €
Frais de télécommunication		
BOUYGUES TELECOM	Frais de télécommunication	7 078,20 €
ORANGE NANCY	Frais de télécommunication	24 688,25 €
SA E-LIANCE	Frais de télécommunication	2 865,60 €

Frais de restauration		
S.P.L.E. LOIRE SEMENE LOISIRS	Frais de restauration	24 745,68 €
SARL LA CUISINE D'ANGELE	Frais de restauration	52,00 €
SARL LA FERME DE LAVEE	Frais de restauration	39 150,26 €
SARL L'ATELIER PIZZA	Frais de restauration	132,00 €
SARL RESTAURANT LE YUCCA / THILY	Frais de restauration	172,50 €
Frais de réception		
Boucherie GAYTON	Frais de réception	119,00 €
BOUL PAT SAMUEL	Frais de réception	4,80 €
Boulangerie CAYROCHE	Frais de réception	43,77 €
GAEC DE St DENIS	Frais de réception	94,95 €
GITE LES CHANTIGNOLES	Frais de réception	802,80 €
LA BERGERIE CHAMBRES D'HOTES	Frais de réception	58,00 €
LES CHENELETES-Chambres d'hôtes Monsieur ROUSSET Bernard	Frais de réception	739,00 €
Restaurant C'EST PRÊT	Frais de réception	63,70 €
Restaurant LES OLIVIERS	Frais de réception	26,00 €
Restaurant PIZZERIA PLEIN SUD	Frais de réception	26,40 €
SARL LA CUISINE D'ANGELE	Frais de réception	87,00 €
SARL LA FERME DE LAVEE	Frais de réception	203,97 €
SARL L'ATELIER PIZZA	Frais de réception	90,00 €
SAS AU MOULIN DE NOS FERMES	Frais de réception	11,20 €
SAS VELLAVIE	Frais de réception	145,00 €
Société LES FRUITS DES COINS CURTIL JORIS	Frais de réception	43,50 €
VIVAL - Mr et Mme SEUX	Frais de réception	620,55 €
Frais honoraires		
SARL ATEMIA EQUIPEMENTS	Assistances Conseil- Frais Honoraires	1 380,00 €
Société CMS FRANCIS LEFEBVRE	Assistances Conseil- Frais Honoraires	4 140,00 €
STE D'AMENAG.FONCIER & ETS RURAL	Assistances Conseil- Frais Honoraires	1 260,00 €
Livres, Cassettes, disques		
CORNELY MEYRIEM	Livres, Cassettes, disques	15,70 €
LIBRAIRIE DES CROQUELINOTTES	Livres, Cassettes, disques	129,22 €
SA BIBLIOTHEQUE POUR L'ECOLE - PEMF	Livres, Cassettes, disques	726,83 €
SA WESCO	Livres, Cassettes, disques	143,65 €
SARL EDITIONS COULEUR CORBEAU	Livres, Cassettes, disques	196,00 €
SARL LIBRAIRIE DES BULLES ET DES HOMMES	Livres, Cassettes, disques	2 461,96 €
SAS L'HIRONDAINE	Livres, Cassettes, disques	8 901,17 €
Maintenance		
AMICIEL	Maintenance	4 281,62 €
BERGER-LEVRAULT	Maintenance	1 535,56 €
Centre CDG FONCTION PUBLIQUE TERRIT. DE HAUTE-LOIRE	Maintenance	1 760,00 €
KOESIO AURA	Maintenance	86,40 €
ORPHEE - C3rb Informatique	Maintenance	3 689,54 €
PROXIVAL	Maintenance	38 264,09 €
SA E-LIANCE	Maintenance	1 152,00 €
SARL ABTEL	Maintenance	810,00 €

SARL AUVERGNE ASCENSEUR	Maintenance	468,92 €
SARL BADIOU HYGIENE ENVIRONNEMENT	Maintenance	275,96 €
SARL INDEX	Maintenance	2 245,72 €
SARL ITE RESEAUX	Maintenance	1 377,60 €
SARL SECURIT' JEUX	Maintenance	792,00 €
SAS 2C IMPRESSION	Maintenance	1 611,60 €
SAS HERVE THERMIQUE	Maintenance	1 261,07 €
SAS LOIRE ASCENSEURS	Maintenance	479,96 €
SAS SAPIAN	Maintenance	1 564,29 €
SAS TFC AUVERGNE	Maintenance	977,14 €
SHI INTERNATIONAL	Maintenance	988,80 €
SIB ET ELI	Maintenance	25,20 €
Société BESSON Ets Chauffage	Maintenance	2 638,72 €
Société C'PRO KOESIO	Maintenance	7 725,93 €
Société CAISSE EPARGNE ET PREVOYANCE D'Auvergne ET DU LIMOUSIN	Maintenance	246,24 €
Société DESAUTEL	Maintenance	3 048,03 €
SOCOTEC	Maintenance	2 462,40 €
Matériels pédagogiques		
Association COMPAGNIE BELUGUETA	Matériel pédagogique	89,25 €
Association UNIVERSITE POUR TOUS	Matériel pédagogique	870,00 €
BERGER-LEVRAULT	Matériel pédagogique	47,76 €
Boulangerie VILLARS	Matériel pédagogique	99,99 €
BURO PLUS FIRMINY	Matériel pédagogique	47,51 €
CARREFOUR MARKET / CDR	Matériel pédagogique	396,56 €
Cinéma URBAN	Matériel pédagogique	696,00 €
Distribution CASINO FRANCE	Matériel pédagogique	217,62 €
Etablissement UGAP	Matériel pédagogique	96,16 €
FILMOLUX SARL	Matériel pédagogique	3 216,10 €
HARRY PLAST	Matériel pédagogique	316,20 €
INTERCO	Matériel pédagogique	1 460,45 €
INTERMARCHÉ MONISTROL	Matériel pédagogique	695,00 €
LES 3 OURS	Matériel pédagogique	144,80 €
PGDis - ALPHA BUREAU	Matériel pédagogique	7 817,09 €
Pharmacie DE SAINT DIDIER	Matériel pédagogique	79,80 €
Pharmacie DE LA SEAUVE	Matériel pédagogique	161,47 €
Pharmacie PAPPALÉPORE	Matériel pédagogique	80,98 €
Pharmacie TESTE	Matériel pédagogique	352,58 €
QUADIENT	Matériel pédagogique	340,20 €
REGIE POLE ANIMATION	Matériel pédagogique	7,90 €
SA BIBLIOTHEQUE POUR L'ECOLE - PEMF	Matériel pédagogique	336,56 €
SA CENTRAKOR	Matériel pédagogique	241,52 €
SA WESKO	Matériel pédagogique	673,34 €
SARL BUREAU PLUS CHAP.BUREAU	Matériel pédagogique	74,03 €
SARL DEPOSE PAR EOLE - MR GEOFFROY JEAN PAUL	Matériel pédagogique	1 143,60 €
SARL ESAT L'EA	Matériel pédagogique	371,07 €
SARL LA MALLE POSTALE	Matériel pédagogique	276,50 €

SARL Monsieur BRICOLAGE	Matériel pédagogique	69,90 €
SARL PHARMACIE DU VILLAGE - Mr TRONEL	Matériel pédagogique	200,80 €
SARL PIRE-EXPERT	Matériel pédagogique	378,52 €
SARL SOJERO (BEBE CASH)	Matériel pédagogique	2 824,50 €
SARL SOURISDOM	Matériel pédagogique	227,50 €
SAS A FLEUR DE LYS	Matériel pédagogique	30,00 €
SAS CARTOTHEQUE EGG	Matériel pédagogique	711,06 €
SAS DECATHLON PRO	Matériel pédagogique	63,01 €
SAS GIFI FIRMINY	Matériel pédagogique	875,03 €
SAS LECLERC FIRMINY S.A FIRMINY DISTRIBUTION	Matériel pédagogique	57,63 €
SAS L'HIRONDAINE	Matériel pédagogique	36,31 €
SAS LYRECO	Matériel pédagogique	2 134,53 €
Société FETES VOS JEUX - SARL SYLMA	Matériel pédagogique	101,80 €
Société GEYSSANT SARL	Matériel pédagogique	130,00 €
Société MEUBLES IKEA France SNC	Matériel pédagogique	79,98 €
Société PHARMACIE SOL PAULE	Matériel pédagogique	142,70 €
SODALI	Matériel pédagogique	55,21 €
Organisme de cotisation		
SA LA COMEDIE DE SAINT-ETIENNE	Organisme de cotisation	193,05 €
SACEM	Organisme de cotisation	534,25 €
Société CENTRE FRANCAIS D'EXPLOITATION DU DROIT DE COPIE	Organisme de cotisation	600,00 €
VERNETTE VERONIQUE	Organisme de cotisation	32,87 €
Organisme de formation		
Association ADASA CFA	Organisme de formation	4 073,85 €
CEMEA AUVERGNE	Organisme de formation	865,77 €
CEMEA RHONE ALPES	Organisme de formation	1 210,00 €
CNFPT AUVERGNE	Organisme de formation	180,00 €
ENSSIB	Organisme de formation	550,00 €
Etablissement UNIVERSITE CLERMONT-AUVERGNE	Organisme de formation	1 300,00 €
LEGER EMMANUELLE	Organisme de formation	2 892,00 €
RUEL Manon	Organisme de formation	1 132,00 €
SAS 1SPATIAL	Organisme de formation	4 080,00 €
Société LECTURE JEUNESSE	Organisme de formation	135,00 €
UDAF 43	Organisme de formation	61,57 €
UFCV RHONE ALPES	Organisme de formation	1 935,00 €
UNION REGIONALE DES FRANCAIS DU RHONE-ALPES	Organisme de formation	7 628,67 €
Produits pharmaceutiques		
CARREFOUR MARKET / CDR	Pharmacie	196,26 €
DISTRIBUTION CASINO FRANCE	Pharmacie	83,42 €
INTERMARCHE MONISTROL	Pharmacie	695,00 €
PHARMACIE DE SAINT DIDIER	Pharmacie	79,80 €
PHARMACIE DUCROT LSS	Pharmacie	161,47 €
PHARMACIE PAPPALÉPORE	Pharmacie	80,98 €
PHARMACIE TESTE	Pharmacie	343,86 €
REGIE POLE ANIMATION	Pharmacie	7,90 €
SARL PHARMACIE DU VILLAGE	Pharmacie	200,80 €

Société PHARMACIE SOL PAULE	Pharmacie	142,70 €
SODALI	Pharmacie	55,21 €
Publication		
Association AMF	Publication	35,00 €
Association OT MARCHES DU VELAY ROCHEBARON	Publication	300,00 €
AUX ARTS GRAPHIQUE	Publication	5,77 €
SARL DEPOSE PAR EOLE	Publication	4 765,20 €
SARL Imprim. COURT	Publication	1 316,50 €
SAS 2C IMPRESSION	Publication	3 780,00 €
Transports		
CARS DE L'EYRIEUX	Transports	290,00 €
REGIE POLE ANIMATION	Transports	4,00 €
SARL FLOURET TOURISME	Transports	240,00 €
SARL GARAGE MIRANDON	Transports	3 005,60 €
SAS AUTOCARS JACCON	Transports	4 696,00 €
SAS BERGER VOYAGES	Transports	14 244,41 €
SAS HUGON TOURISME	Transports	440,00 €
Vêtements de travail		
CARS DE L'EYRIEUX	Vêtements de travail	290,00 €
REGIE POLE ANIMATION	Vêtements de travail	4,00 €
SARL FLOURET TOURISME	Vêtements de travail	240,00 €
SARL GARAGE MIRANDON	Vêtements de travail	3 005,60 €
SAS AUTOCARS JACCON	Vêtements de travail	4 696,00 €
SAS BERGER VOYAGES	Vêtements de travail	14 244,41 €
SAS CIM SUCHAIL	Vêtements de travail	404,04 €
SAS CLINIC ET JOB DRESS	Vêtements de travail	371,18 €
SAS HUGON TOURISME	Vêtements de travail	440,00 €
Société GEORGES SARL	Vêtements de travail	303,96 €
	Montant total 2	929 495 ,18 €
	TOTAUX (1+2)	1 379 017,47 €